

ФЕДЕРАЛЬНАЯ СЛУЖБА ГОСУДАРСТВЕННОЙ СТАТИСТИКИ
ТЕРРИТОРИАЛЬНЫЙ ОРГАН ФЕДЕРАЛЬНОЙ СЛУЖБЫ
ГОСУДАРСТВЕННОЙ СТАТИСТИКИ ПО МАГАДАНСКОЙ ОБЛАСТИ

СВОДНЫЕ ИТОГИ
ВСЕРОССИЙСКОЙ ПЕРЕПИСИ
НАСЕЛЕНИЯ 2002 ГОДА

МАГАДАНСКАЯ ОБЛАСТЬ

СТАТИСТИЧЕСКИЙ СБОРНИК

Магадан
2008

Сборник подготовлен специалистами отдела статистики населения и здравоохранения
Территориального органа Федеральной службы государственной статистики
по Магаданской области.

Исполнитель – В.Д. Рогова, тел. 62-71-39

Сводные итоги Всероссийской переписи населения 2002 года: Стат. сб. / Магаданстат. –
Магадан, 2008.– 141 с.

В сборнике приводятся основные показатели о численности городского и сельского населения, возрастно – половом составе; образовании; состоянии в браке, числе и составе домохозяйств, рождаемости; о национальной принадлежности; об источниках средств к существованию, занятости и жилищных условиях. Отдельные данные приведены в районном разрезе, в сравнении с итогами переписи населения 1989 года. Итоги представлены в абсолютных и относительных показателях.

Для высшего управленческого персонала, руководителей и работников предприятий и организаций, научных, предпринимательских и банковских кругов, профессорско-преподавательского состава, аспирантов и студентов экономических вузов, других заинтересованных пользователей.

Территориальный орган
Федеральной службы
государственной статистики
по Магаданской области, 2008

E-mail: maqadanstat@stat.mqdn.ru
<http://www.maqadanstat.ru>

ПРЕДИСЛОВИЕ

Всероссийская перепись населения 2002 года проведена в соответствии с Федеральным законом «О Всероссийской переписи населения от 25 января 2002 года № 8-ФЗ и постановлением Правительства Российской Федерации от 12 апреля 2002 года № 231 «Об организации Всероссийской переписи населения в 2002 году» в период с 9 по 16 октября по состоянию на 0 часов 9 октября 2002 года. Координацию работ осуществляла Государственная комиссия по проведению Всероссийской переписи населения, образованная согласно постановлению Правительства Российской Федерации от 23 декабря 1999 года № 1434.

Информацию об опубликовании данных
Всероссийской переписи населения 2002 года можно получить
в отделе статистики населения и здравоохранения Магаданстата:

685000. г. Магадан,
ул. Ленина, 28 б
Телефон: (413-2) 62-86-11

В сборнике приняты условные обозначения:

- - явление отсутствует;
- ... - данные не разрабатывались;
- *** - группа опрошенного населения менее 50 человек;
- 0 - значение меньше 1;
- 0,0 - значение меньше 0,1.

В отдельных случаях незначительные расхождения между итогом и суммой слагаемых объясняются округлением данных.

СОДЕРЖАНИЕ

1. Численность и размещение населения, возрастно – половой состав

1.1. Численность населения.....	7
1.2. Распределение численности населения по районам Магаданской области (по данным переписи населения 2002 года) (диаграмма)	7
1.3. Численность городского и сельского населения, мужчин и женщин по районам Магаданской области.....	8
1.4. Соотношение числа женщин на 1000 мужчин по районам Магаданской области.....	10
1.5. Распределение населения по полу и возрасту	11
1.6. Распределение населения по полу и основным возрастным группам по районам Магаданской области.....	14

2. Уровень образования населения

2.1. Население по уровню образования.....	17
2.2. Население по уровню образования, полу и возрастным группам (по данным переписи населения 2002 года)	18
2.3. Население по уровню образования по районам Магаданской области	27
2.4. Население по уровню образования по районам Магаданской области (на 1000 человек населения)	29
2.5. Занятое население по уровню образования и полу	31
2.6. Занятое население по уровню образования и полу (на 1000 занятых в возрасте 15 лет и более)	32

3. Состояние населения в браке, число и состав домохозяйств, рождаемость

3.1. Население по состоянию в браке	33
3.2. Распределение населения по состоянию в браке, полу и возрасту (по данным переписи населения 2002 года)	34
3.3. Распределение мужчин и женщин по состоянию в браке по районам Магаданской области (на 1000 человек соответствующего пола и возраста).....	40
3.4. Частные домохозяйства и домохозяйства бездомных по размеру домохозяйств по районам Магаданской области (по данным переписи населения 2002 года).....	42
3.5. Население коллективных домохозяйств по полу и основным возрастным группам (по данным переписи населения 2002 года).....	46

3.6. Частные домохозяйства и домохозяйства, состоящие из двух и более человек, по типам, размеру и числу детей моложе 18 лет (по данным переписи населения 2002 года).....	47
3.7. Распределение женщин по возрастным группам и числу рожденных детей (по данным переписи населения 2002 года)	49
3.8. Распределение женщин, состоящих в браке, по возрастным группам и числу рожденных детей (по данным переписи населения 2002 года)	52
3.9. Распределение женщин, занятых в экономике, по возрастным группам и числу рожденных детей (по данным переписи населения 2002 года)	55

4. Национальный состав

4.1. Национальный состав населения	58
4.2. Национальный состав населения по районам Магаданской области (по данным переписи населения 2002 года)	60
4.3. Удельный вес основных возрастных групп населения в общей численности отдельной национальности народов Севера (по данным переписи населения 2002 года) (диаграмма)	66
4.4. Распределение населения по гражданству и десятилетним возрастным группам (по данным переписи населения 2002 года)	67
4.5. Распределение населения по гражданству и десятилетним возрастным группам (по данным переписи населения 2002 года; на 1000 человек соответствующей группы населения по гражданству)	70
4.6. Распределение населения по гражданству и основным возрастным группами (по данным переписи населения 2002 года)	73
4.7. Распределение населения по гражданству и основным возрастным группами (по данным переписи населения 2002 года; на 1000 человек соответствующей группы населения по гражданству)	74

5. Социально – экономическая характеристика населения

5.1. Население по полу и источникам средств к существованию (по данным переписи населения 1989 года)	75
5.2. Распределение населения по полу и источникам средств к существованию по районам Магаданской области (по данным переписи населения 2002 года)	76
5.3. Занятое в экономике население по возрастным группам и положению в занятии (по данным переписи населения 2002 года)	80
5.4. Занятое в экономике население в возрасте 15 лет и более по полу и положению в занятии по районам Магаданской области (по данным переписи населения 2002 года)	89

5.5. Население частных домохозяйств по возрастным группам, полу и экономической активности (по данным переписи населения 2002 года)	91
5.6. Занятое в экономике население частных домохозяйств по видам экономической деятельности (по данным переписи населения 2002 года).....	94
5.7. Занятое население частных домохозяйств по занятиям (по данным переписи населения 2002 года)	97
5.8. Занятое население частных домохозяйств по занятиям по районам Магаданской области (по данным переписи населения 2002 года).....	98
6. Продолжительность проживания населения в месте постоянного жительства	
6.1. Продолжительность проживания населения частных домохозяйств в месте постоянного жительства по полу и основным возрастным группам (по данным переписи населения 2002 года).....	104
7. Жилищные условия населения	
7.1. Население по типам занимаемых жилых помещений (по данным переписи населения 2002 года).....	107
7.2. Население по типам занимаемых жилых помещений по районам Магаданской области (по данным переписи населения 2002 года)	108
7.3. Общая площадь, в среднем приходящаяся на одного члена частных домохозяйств, проживающих в индивидуальных домах, отдельных и коммунальных квартирах, по районам Магаданской области (по данным переписи населения 2002 года)	114
7.4. Частные домохозяйства, проживающие в индивидуальных домах, отдельных и коммунальных квартирах, по типам жилых помещений, числу занимаемых комнат и размеру домохозяйств (по данным переписи населения 2002 года)	116
8. Характеристика населения, временно находившегося на территории Магаданской области	
8.1. Население, временно находившиеся на территории Магаданской области, но постоянно проживающее за рубежом по цели приезда, полу и территории нахождения в области (по данным переписи населения 2002 года).....	119
8.2. Население, временно находившееся на территории Магаданской области с целью работы, по стране постоянного проживания и основным возрастным группам (по данным переписи населения 2002 года)	121
Методологические пояснения	123
Приложение. Образцы форм переписных листов	136

1. Численность и размещение населения, возрастно – половой состав

1.1. Численность населения Магаданской области

Годы	Все население, тыс. человек	в том числе		Доля городского населения, процентов	Доля сельского населения, процентов	Средний возраст ¹⁾
		городское	сельское			
1959	188,9	164,2	24,7	87	13	...
1970	253,0	192,1	60,9	76	24	...
1979	337,0	270,9	66,1	80	20	27,7
1989	391,7	328,3	63,4	84	16	28,5
2002	182,7	168,7	14,0	92	8	34,8

1.2. Распределение численности населения по районам Магаданской области

(по данным переписи населения 2002 года, человек)

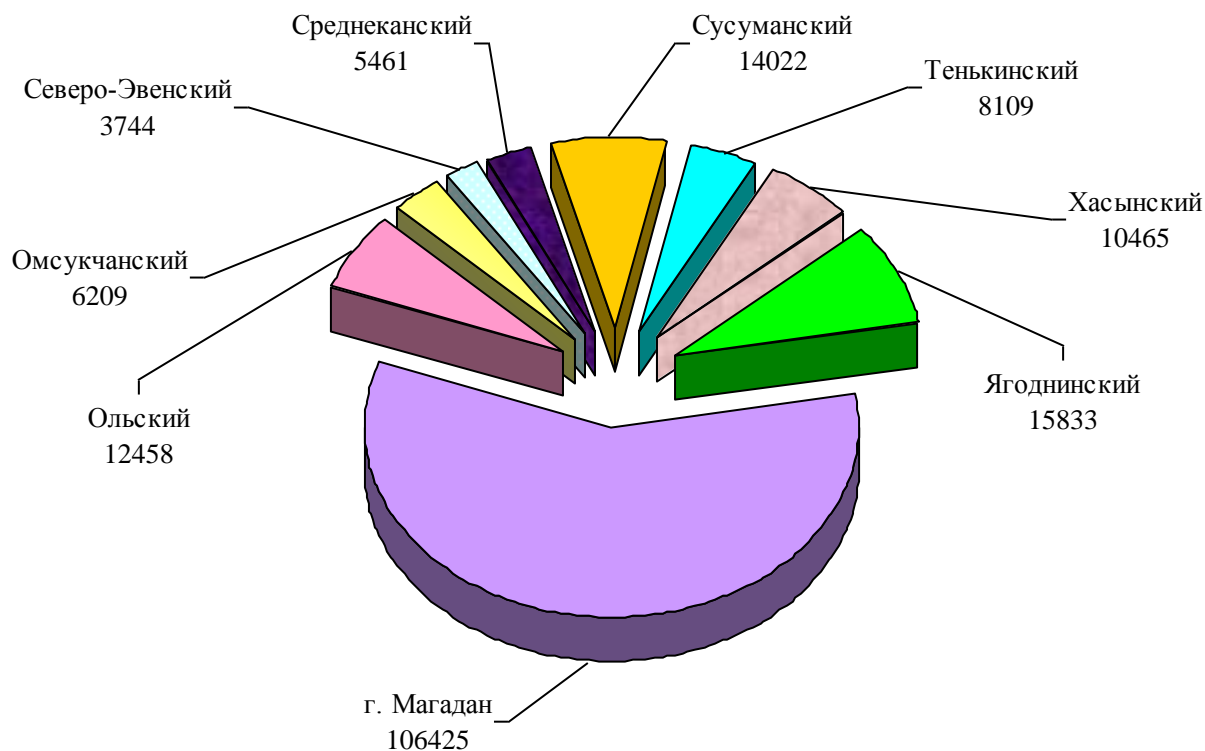

¹⁾ Данные по переписям 1979, 1989 гг. с Чукотским автономным округом

**1.3. Численность городского и сельского населения,
мужчин и женщин по районам Магаданской области**
(человек)

	Годы	Мужчины и женщины	Мужчины	Женщины	В общей численности населения, процентов	
					мужчин	женщин
Магаданская область						
Городское и сельское население	1989	391687	201925	189762	51,9	48,4
	2002	182726	89753	92973	49,1	50,9
Городское население	1989	328293	166307	161986	50,7	49,3
	2002	168725	82229	86496	48,7	51,3
Сельское население	1989	63394	35618	27776	56,2	43,8
	2002	14001	7524	6477	53,7	46,3
город Магадан						
Городское и сельское население	1989	163862	82046	81816	50,1	49,9
	2002	106425	50522	55903	47,5	52,5
Городское население	1989	163862	82046	81816	50,1	49,9
	2002	106425	50522	55903	47,5	52,5
Сельское население	1989	-	-	-	-	-
	2002	-	-	-	-	-
Ольский район						
Городское и сельское население	1989	22567	11456	11111	50,8	49,2
	2002	12458	6221	6237	50,0	50,0
Городское население	1989	12754	6238	6516	48,9	51,1
	2002	8363	4086	4277	48,9	41,1
Сельское население	1989	9813	5218	4595	53,2	46,8
	2002	4095	2135	1960	52,1	47,9
Омукчанский район						
Городское и сельское население	1989	19990	10396	9594	52,0	48,0
	2002	6209	3193	3016	51,4	48,6
Городское население	1989	18537	9617	8920	51,9	48,1
	2002	6004	3077	2927	51,2	48,8
Сельское население	1989	1453	779	674	53,6	46,4
	2002	205	116	89	56,6	43,4

	Годы	Мужчины и женщины	Мужчины	Женщины	В общей численности населения, процентов	
					мужчин	женщин
Северо – Эвенский район						
Городское и сельское население	1989	8496	4423	4073	52,1	47,9
	2002	3744	1958	1786	52,3	47,7
Городское население	1989	4803	2504	2299	52,1	47,9
	2002	2182	1109	1073	50,8	49,2
Сельское население	1989	3693	1919	1774	52,0	48,0
	2002	1562	849	713	54,4	45,6
Среднеканский район						
Городское и сельское население	1989	17719	9563	8156	54,0	46,0
	2002	5461	2726	2735	49,9	50,1
Городское население	1989	10168	5197	4971	51,1	48,9
	2002	3725	1846	1879	49,6	50,4
Сельское население	1989	7551	4366	3185	57,8	42,2
	2002	1736	880	856	50,7	49,3
Сусуманский район						
Городское и сельское население	1989	49332	26061	23271	52,8	47,2
	2002	14022	7502	6520	53,5	46,5
Городское население	1989	38519	19898	18621	51,7	48,3
	2002	13171	6925	6246	52,6	47,4
Сельское население	1989	10813	6163	4650	57,0	43,0
	2002	851	577	274	67,8	32,2
Тенькинский район						
Городское и сельское население	1989	26985	14320	12665	53,1	46,9
	2002	8109	4171	3938	51,4	48,6
Городское население	1989	15952	8202	7750	51,4	48,6
	2002	4867	2459	2408	50,5	49,5
Сельское население	1989	11033	6118	4915	55,5	44,5
	2002	3242	1712	1530	52,8	47,2

Продолжение таблицы 1.3

	Годы	Мужчины и женщины	Мужчины	Женщины	В общей численности населения, процентов	
					мужчин	женщин
Хасынский район						
Городское и сельское население	1989	30697	16061	14636	52,3	47,7
	2002	10465	5389	5076	51,5	48,5
Городское население	1989	26364	13553	12811	51,4	48,6
	2002	9633	4929	4704	51,2	48,8
Сельское население	1989	4333	2508	1825	57,9	42,1
	2002	832	460	372	55,3	44,7
Ягоднинский район						
Городское и сельское население	1989	52039	27599	24440	53,0	47,0
	2002	15833	8071	7762	51,0	49,0
Городское население	1989	37334	19052	18282	51,0	49,0
	2002	14355	7276	7079	50,7	49,3
Сельское население	1989	14705	8547	6158	58,1	41,9
	2002	1478	795	683	53,8	46,2

1.4. Соотношение числа женщин на 1000 мужчин по районам Магаданской области

	Все население		Городское население		Сельское население	
	1989 г.	2002 г.	1989 г.	2002 г.	1989 г.	2002 г.
Магаданская область	940	1036	974	1052	780	861
г. Магадан	997	1107	997	1107	-	-
Районы:						
Ольский	970	1003	1045	1047	881	918
Омсукчанский	923	944	928	951	865	767
Северо-Эвенский	921	912	918	968	924	840
Среднеканский	853	1003	957	1018	730	973
Сусуманский	893	869	936	902	755	475
Тенькинский	884	944	945	979	803	894
Хасынский	911	942	945	954	728	809
Ягоднинский	886	962	960	973	720	859

1.5. Распределение населения по полу и возрасту
(человек)

Возраст (лет)	Городское и сельское население		Городское население		Сельское население	
	1989 г.	2002 г.	1989 г.	2002 г.	1989 г.	2002 г.
Все население - оба пола	391687	182726	328293	168725	63394	14001
в том числе в возрасте:						
0-4	35624	8950	29784	8262	5840	688
5-9	36137	8818	29786	8093	6351	725
10-14	34781	13554	29188	12523	5593	1031
15-19	27097	15425	22678	14492	4419	933
20-24	26344	15030	22262	13999	4082	1031
25-29	39107	15397	32498	14368	6609	1029
30-34	43406	13748	35723	12875	7683	873
35-39	44545	13542	37211	12592	7334	950
40-44	30287	17730	25820	16229	4467	1501
45-49	28277	18421	24128	16690	4149	1731
50-54	23940	17692	20364	16134	3576	1558
55-59	9037	8198	7716	7511	1321	687
60-64	7055	7588	6030	6990	1025	598
65-69	3101	3705	2586	3416	515	289
70 и старше	2926	4764	2496	4389	430	375
возраст не указан	23	164	23	162	-	2
Медианный возраст ¹⁾	29,5	35,2	29,8	34,9	28,5	38,8
Из общей численности – население в возрасте:						
моложе трудоспособного (0-15 лет)	112621	34769	93992	32073	18629	2696
трудоспособном (мужчины 16-59 лет, женщины 16-54 года)	261360	127485	219185	117741	42175	9744
старше трудоспособного (мужчины 60 лет и старше, женщины 55 лет и старше)	17683	20308	15093	18749	2590	1559
0-6	50548	12248	42149	11304	8399	944
1-6	43919	10361	36559	9556	7360	805
0-17	123357	40973	103431	37871	19926	3102
16-29	86469	42405	72204	39664	14265	2741
15-49	239063	109293	200320	101245	38743	8048

¹⁾ Данные переписи населения 1989 года с Чукотским автономным округом

Продолжение таблицы 1.5

Возраст (лет)	Городское и сельское население		Городское население		Сельское население	
	1989 г.	2002 г.	1989 г.	2002 г.	1989 г.	2002 г.
Все население - мужчины	201925	89753	166307	82229	35618	7524
в том числе в возрасте:						
0-4	18297	4658	15272	4289	3025	369
5-9	18284	4428	15034	4060	3250	368
10-14	17758	6940	14893	6399	2865	541
15-19	15179	7908	12108	7385	3071	523
20-24	14575	7441	11985	6895	2590	546
25-29	20910	8057	17179	7461	3731	596
30-34	22847	7251	18436	6728	4411	523
35-39	22960	7078	18813	6508	4147	570
40-44	15450	8859	12856	8045	2594	814
45-49	14140	8798	11795	7868	2345	930
50-54	12673	8429	10517	7612	2156	817
55-59	4436	3947	3735	3557	701	390
60-64	2608	3339	2215	3025	393	314
65-69	935	1440	758	1311	177	129
70 и старше	859	1082	697	990	162	92
возраст не указан	14	98	14	96	-	2
Медианный возраст ¹⁾	29,2	33,6	29,3	33,3	28,5	37,8
Из общей численности – население в возрасте:						
моложе трудоспособного (0-15 лет)	57449	17847	47887	16428	9562	1419
трудоспособном (мужчины 16-59 лет, женщины 16-54 года)	140060	65947	114736	60379	25324	5568
старше трудоспособного (мужчины 60 лет и старше, женщины 55 лет и старше)	4402	5861	3670	5326	732	535
0-6	25965	6311	21599	5822	4366	489
1-6	22545	5294	18713	4887	3832	407
0-17	62981	21027	52690	19384	10291	1643
16-29	47554	21585	38584	20061	8970	1524
15-49	126061	55392	103172	50890	22889	4502

¹⁾ Данные переписи населения 1989 года с Чукотским автономным округом

Продолжение таблицы 1.5

Возраст (лет)	Городское и сельское население		Городское население		Сельское население	
	1989 г.	2002 г.	1989 г.	2002 г.	1989 г.	2002 г.
Все население - женщины	189762	92973	161986	86496	27776	6477
в том числе в возрасте:						
0-4	17327	4292	14512	3973	2815	319
5-9	17853	4390	14752	4033	3101	357
10-14	17023	6614	14295	6124	2728	490
15-19	11918	7517	10570	7107	1348	410
20-24	11769	7589	10277	7104	1492	485
25-29	18197	7340	15319	6907	2878	433
30-34	20559	6497	17287	6147	3272	350
35-39	21585	6464	18398	6084	3187	380
40-44	14837	8871	12964	8184	1873	687
45-49	14137	9623	12333	8822	1804	801
50-54	11267	9263	9847	8522	1420	741
55-59	4601	4251	3981	3954	620	297
60-64	4447	4249	3815	3965	632	284
65-69	2166	2265	1828	2105	338	160
70 и старше	2067	3682	1799	3399	268	283
возраст не указан	9	66	9	66	-	-
Медианный возраст ¹⁾	29,9	36,9	30,2	36,7	28,6	40,1
Из общей численности – население в возрасте:						
моложе трудоспособного (0-15 лет)	55172	16922	46105	15645	9067	1277
трудоспособном (мужчины 16-59 лет, женщины 16-54 года)	121300	61538	104449	57362	16851	4176
старше трудоспособного (мужчины 60 лет и старше, женщины 55 лет и старше)	13281	14447	11423	13423	1858	1024
0-6	24583	5937	20550	5482	4033	455
1-6	21374	5067	17846	4669	3528	398
0-17	60376	19946	50741	18487	9635	1459
16-29	38915	20820	33620	19603	5295	1217
15-49	113002	53901	97148	50355	15854	3546

¹⁾ Данные переписи населения 1989 года с Чукотским автономным округом

1.6. Распределение населения по полу и основным возрастным группам по районам Магаданской области
(человек)

	Годы	Городское и сельское население в возрасте			Городское население в возрасте			Сельское население в возрасте		
		моложе трудоспособного	трудоспособном	старше трудоспособного	моложе трудоспособного	трудоспособном	старше трудоспособного	моложе трудоспособного	трудоспособном	старше трудоспособного
Магаданская область										
Мужчины и женщины	1989	112621	261360	17683	93992	219185	15093	18629	42175	2590
	2002	34769	127485	20308	32073	117741	18749	2696	9744	1559
Мужчины	1989	57449	140060	4402	47887	114736	3670	9562	25324	732
	2002	17847	65947	5861	16428	60379	5326	1419	5568	535
Женщины	1989	55172	121300	13281	46105	104449	11423	9067	16851	1858
	2002	16922	61538	14447	15645	57362	13423	1277	4176	1024
город Магадан										
Мужчины и женщины	1989	43574	111211	9055	43574	111211	9055	-	-	-
	2002	19701	74047	12531	19701	74047	12531	-	-	-
Мужчины	1989	22111	57786	2136	22111	57786	2136	-	-	-
	2002	10117	36860	3457	10117	36860	3457	-	-	-
Женщины	1989	21463	53425	6919	21463	53425	6919	-	-	-
	2002	9584	37187	9074	9584	37187	9074	-	-	-
Ольский район										
Мужчины и женщины	1989	6891	14300	1376	3895	8076	783	2996	6224	593
	2002	2508	8275	1673	1707	5570	1084	801	2705	589
Мужчины	1989	3512	7614	330	1989	4085	164	1523	3529	166
	2002	1358	4385	477	923	2881	281	435	1504	196
Женщины	1989	3379	6686	1046	1906	3991	619	1473	2695	427
	2002	1150	3890	1196	784	2689	803	366	1201	393

	Годы	Городское и сельское население в возрасте			Городское население в возрасте			Сельское население в возрасте		
		моложе трудоспособного	трудоспособном	старше трудоспособного	моложе трудоспособного	трудоспособном	старше трудоспособного	моложе трудоспособного	трудоспособном	старше трудоспособного
Омсукчанский район										
Мужчины и женщины	1989	6226	13361	403	5752	12439	346	474	922	57
	2002	1270	4519	420	1223	4377	404	47	142	16
Мужчины	1989	3177	7116	103	2938	6597	82	239	519	21
	2002	626	2455	112	607	2367	103	19	88	9
Женщины	1989	3049	6245	300	2814	5842	264	235	403	36
	2002	644	2064	308	616	2010	301	28	54	7
Северо – Эвенский район										
Мужчины и женщины	1989	2771	5335	390	1475	3167	161	1296	2168	229
	2002	955	2396	392	511	1458	213	444	938	179
Мужчины	1989	1389	2914	120	761	1699	44	628	1215	76
	2002	513	1315	129	273	775	61	240	540	68
Женщины	1989	1382	2421	270	714	1468	117	668	953	153
	2002	442	1081	263	238	683	152	204	398	111
Среднеканский район										
Мужчины и женщины	1989	5105	11928	686	3061	6693	414	2044	5235	272
	2002	1079	3713	665	741	2508	473	338	1205	192
Мужчины	1989	2608	6785	170	1543	3554	100	1065	3231	70
	2002	543	1979	201	370	1332	142	173	647	59
Женщины	1989	2497	5143	516	1518	3139	314	979	2004	202
	2002	536	1734	464	371	1176	331	165	558	133
Сусуманский район										
Мужчины и женщины	1989	14919	32875	1537	11757	25549	1211	3162	7326	325
	2002	2548	10383	1091	2476	9686	1009	72	697	82
Мужчины	1989	7637	17997	426	5997	13566	334	1640	4431	92
	2002	1317	5823	362	1274	5319	332	43	504	30
Женщины	1989	7282	14878	1111	5760	11983	878	1522	2895	233
	2002	1231	4560	729	1202	4367	677	29	193	52

	Годы	Городское и сельское население в возрасте			Городское население в возрасте			Сельское население в возрасте		
		моложе трудоспособного	трудоспособном	старше трудоспособного	моложе трудоспособного	трудоспособном	старше трудоспособного	моложе трудоспособного	трудоспособном	старше трудоспособного
Тенькинский район										
Мужчины и женщины	1989	8048	17875	1062	4777	10467	708	3271	7408	354
	2002	1579	5782	748	979	3379	509	600	2403	239
Мужчины	1989	4148	9881	291	2424	5595	183	1724	4286	108
	2002	801	3126	244	499	1800	160	302	1326	84
Женщины	1989	3900	7994	771	2353	4872	525	1547	3122	246
	2002	778	2656	504	480	1579	349	298	1077	155
Хасынский район										
Мужчины и женщины	1989	9262	20152	1283	8054	17223	1087	1208	2929	196
	2002	1850	7296	1310	1707	6717	1200	143	579	110
Мужчины	1989	4787	10937	337	4166	9110	277	621	1827	60
	2002	944	4046	395	858	3708	359	86	338	36
Женщины	1989	4475	9215	946	3888	8113	810	587	1102	136
	2002	906	3250	915	849	3009	841	57	241	74
Ягоднинский район										
Мужчины и женщины	1989	15825	34323	1891	11647	24360	1327	4178	9963	564
	2002	3279	11074	1478	3028	9999	1326	251	1075	152
Мужчины	1989	8080	19030	489	5958	12744	350	2122	6286	139
	2002	1628	5958	484	1507	5337	431	121	621	53
Женщины	1989	7745	15293	1402	5689	11616	977	2056	3677	425
	2002	1651	5116	994	1521	4662	895	130	454	99

2. Уровень образования населения

2.1. Население по уровню образования

	1989 г.	2002 г.
Все население в возрасте 15 лет и более, человек	285145	151240
из него имеют образование:		
послевузовское	...	340
высшее	38372	22955
неполное высшее	4826	5314
среднее профессиональное	71693	44219
начальное профессиональное	42045	18946
среднее (полное) общее	70576	33015
основное общее	41788	18977
начальное общее	12139	4955
На 1000 человек в возрасте 15 лет и более имеют образование:	1000	1000
послевузовское	...	2
высшее	135	152
неполное высшее	17	35
среднее профессиональное	251	292
начальное профессиональное	147	125
среднее (полное) общее	248	218
основное общее	147	125
начальное общее	43	33

2.2. Население по уровню образования, полу и возрастным группам
(по данным переписи населения 2002 года)

	Всего, человек	Имеющие образование								Не имею- щие началь- ного общего образова- ния	Не ука- завшие уровень образова- ние
		профессиональное				общее					
		после- вузов- ское	высшее	непол- ное высшее	сред- нее	началь- ное	среднее (полное)	основ- ное	началь- ное		
Городское и сельское население в возрасте 15 лет и более – оба пола	151240	340	22955	5314	44219	18946	33015	18977	4955	665	1854
в том числе в возрасте, лет:											
15-17	9651	-	-	8	62	117	1912	6370	1061	59	62
18-19	5774	-	2	351	604	577	3059	983	114	33	51
20-24	15030	11	1497	1675	3647	1695	4033	1997	239	77	159
25-29	15397	37	2633	799	4232	1703	3770	1842	113	48	220
30-34	13748	40	2393	636	4841	1783	2963	779	67	31	215
35-39	13542	42	2682	412	4972	1817	2916	477	46	22	156
40-44	17730	39	3478	387	6606	2640	3669	608	52	30	221
45-49	18421	45	3265	351	6568	2976	3833	1035	92	16	240
50-54	17692	45	3244	334	6283	2596	3583	1236	154	17	200
55-59	8198	30	1631	167	2731	1179	1382	755	206	11	106
60-64	7588	29	1263	102	2070	1034	1120	1252	577	39	102
65-69	3705	12	504	54	931	460	376	671	604	41	52
70 и более	4764	10	363	38	672	369	399	972	1630	241	70
Из общей численности – население в возрасте:											
трудоспособном (мужчины 16-59 лет, женщины 16-54 года)	127485	275	19954	5050	38946	16587	30398	13055	1340	322	1558
старше трудоспособного (мужчины 60 лет старше, женщины 55 лет и старше)	20308	65	3001	264	5273	2348	2614	3253	2888	326	276
16-29 лет	42405	48	4132	2833	8545	4081	12771	8523	800	200	472

	Всего, человек	Имеющие образование								Не имею- щие началь- ного общего образова- ния	Не ука- завшие уровень образова- ния
		профессиональное				общее					
		после- вузов- ское	высшее	непол- ное высшее	сред- нее	началь- ное	среднее (полное)	основ- ное	началь- ное		
Городское и сельское население в возрасте 15 лет и более – мужчины	73629	182	9487	2370	19581	10496	17854	10185	2255	239	980
в том числе в возрасте, лет:											
15-17	5001	-	-	2	33	60	896	3269	665	40	36
18-19	2907	-	2	142	314	353	1368	602	85	17	24
20-24	7441	7	551	634	1722	904	2064	1232	186	44	97
25-29	8057	14	1078	388	1985	904	2256	1212	88	24	108
30-34	7251	16	967	296	2437	990	1868	502	44	17	114
35-39	7078	19	1032	185	2497	1069	1828	305	32	12	99
40-44	8859	21	1377	183	3032	1487	2215	378	32	15	119
45-49	8798	31	1313	181	2687	1616	2183	604	58	6	119
50-54	8429	26	1442	183	2483	1489	1884	697	101	12	112
55-59	3947	16	760	97	1131	694	663	397	129	6	54
60-64	3339	21	600	44	777	578	419	565	269	14	52
65-69	1440	7	227	23	301	222	137	241	251	11	20
70 и более	1082	4	138	12	182	130	73	181	315	21	26
Из общей численности – население в возрасте:											
трудоспособном (мужчины 16-59 лет, женщины 16-54 года)	65947	150	8522	2291	18321	9559	17222	7858	974	179	871
старше трудоспособного (мужчины 60 лет старше, женщины 55 лет и старше)	5861	32	965	79	1260	930	629	987	835	46	98
16-29 лет	21585	21	1631	1166	4054	2214	6581	4975	578	111	254

	Всего, человек	Имеющие образование								Не имею- щие началь- ного общего образова- ния	Не ука- завшие уровень образова- ния
		профессиональное				общее					
		после- вузов- ское	высшее	непол- ное высшее	сред- нее	началь- ное	среднее (полное)	основ- ное	началь- ное		
Городское и сельское население в возрасте 15 лет и более – женщины	77611	158	13468	2944	24638	8450	15161	8792	2700	426	874
в том числе в возрасте, лет:											
15-17	4650	-	-	6	29	57	1016	3101	396	19	26
18-19	2867	-	-	209	290	224	1691	381	29	16	27
20-24	7589	4	946	1041	1925	791	1969	765	53	33	62
25-29	7340	23	1555	411	2247	799	1514	630	25	24	112
30-34	6497	24	1426	340	2404	793	1095	277	23	14	101
35-39	6464	23	1650	227	2475	748	1088	172	14	10	57
40-44	8871	18	2101	204	3574	1153	1454	230	20	15	102
45-49	9623	14	1952	170	3881	1360	1650	431	34	10	121
50-54	9263	19	1802	151	3800	1107	1699	539	53	5	88
55-59	4251	14	871	70	1600	485	719	358	77	5	52
60-64	4249	8	663	58	1293	456	701	687	308	25	50
65-69	2265	5	277	31	630	238	239	430	353	30	32
70 и более	3682	6	225	26	490	239	326	791	1315	220	44
Из общей численности – население в возрасте:											
трудоспособном (мужчины 16-59 лет, женщины 16-54 года)	61538	125	11432	2759	20625	7028	13176	5197	366	143	687
старше трудоспособного (мужчины 60 лет старше, женщины 55 лет и старше)	14447	33	2036	185	4013	1418	1985	2266	2053	280	178
16-29 лет	20820	27	2501	1667	4491	1867	6190	323	222	89	218

	Всего, человек	Имеющие образование								Не имею- щие началь- ного общего образова- ния	Не ука- завшие уровень образова- ния
		профессиональное				общее					
		после- вузов- ское	высшее	непол- ное высшее	сред- нее	началь- ное	среднее (полное)	основ- ное	началь- ное		
Городское население в возрасте 15 лет и более – оба пола	139685	335	22290	5170	41433	17270	29995	16523	4234	590	1845
в том числе в возрасте, лет:											
15-17	8993	-	-	8	61	112	1849	5910	933	58	62
18-19	5499	-	2	349	573	569	2959	877	87	32	51
20-24	13999	11	1478	1649	3507	1608	3671	1661	183	73	158
25-29	14368	37	2584	784	4040	1579	3457	1521	99	48	219
30-34	12875	40	2360	622	4607	1640	2677	631	53	30	215
35-39	12592	42	2616	398	4695	1659	2615	352	42	18	155
40-44	16229	38	3357	375	6125	2371	3210	467	42	26	218
45-49	16690	45	3147	333	6037	2631	3330	834	78	16	239
50-54	16134	42	3116	311	5774	2312	3206	1030	129	14	200
55-59	7511	29	1568	154	2542	1063	1254	626	161	9	105
60-64	6990	29	1220	98	1951	953	1048	1100	463	27	101
65-69	3416	12	489	52	882	425	347	612	509	36	52
70 и более	4389	10	353	37	639	348	372	902	1455	203	70
Из общей численности – население в возрасте:											
трудоспособном (мужчины 16-59 лет, женщины 16-54 года)	117741	271	19381	4921	36457	15087	27567	11106	1097	303	1551
старше трудоспособного (мужчины 60 лет старше, женщины 55 лет и старше)	18749	64	2909	249	4976	2172	2425	2924	2486	270	274
16-29 лет	39664	48	4064	2790	8181	3857	11933	7476	651	194	470

Уровень образования населения

Продолжение таблицы 2.2

	Всего, человек	Имеющие образование								Не имею- щие началь- ного общего образова- ния	Не ука- завшие уровень образова- ния
		профессиональное				общее					
		после- вузов- ское	высшее	непол- ное высшее	сред- нее	началь- ное	среднее (полное)	основ- ное	началь- ное		
Городское население в возрасте 15 лет и более – мужчины	67358	178	9166	2298	18297	9523	16070	8777	1892	211	973
в том числе в возрасте, лет:											
15-17	4636	-	-	2	32	56	861	3026	584	39	36
18-19	2749	-	2	141	300	349	1318	533	66	16	24
20-24	6895	7	542	626	1662	859	1869	1042	149	42	97
25-29	7461	14	1053	381	1895	845	2061	1003	78	24	107
30-34	6728	16	956	289	2313	905	1680	405	34	16	114
35-39	6508	19	1002	177	2362	975	1614	224	28	9	98
40-44	8045	20	1322	176	2811	1330	1938	294	24	14	116
45-49	7868	31	1263	172	2447	1415	1884	485	47	6	118
50-54	7612	23	1376	167	2254	1326	1677	582	86	9	112
55-59	3557	16	721	92	1038	617	596	316	102	5	54
60-64	3025	21	577	42	726	524	380	482	213	9	51
65-69	1311	7	217	21	285	200	125	217	210	9	20
70 и более	990	4	135	12	172	122	67	168	271	13	26
Из общей численности – население в возрасте:											
трудоспособном (мужчины 16-59 лет, женщины 16-54 года)	60379	146	8237	2223	17114	8670	15495	6664	799	166	865
старше трудоспособного (мужчины 60 лет старше, женщины 55 лет и старше)	5326	32	929	75	1183	846	936	867	694	31	97
16-29 лет	20061	21	1597	1150	3889	2102	6106	4358	478	107	253

	Всего, человек	Имеющие образование								Не имею- щие началь- ного общего образова- ния	Не ука- завшие уровень образова- ния
		профессиональное				общее					
		после- вузов- ское	высшее	непол- ное высшее	сред- нее	началь- ное	среднее (полное)	основ- ное	началь- ное		
Городское население в возрасте 15 лет и более – женщины	72300	157	13124	2872	23136	7747	13925	7746	2342	379	872
в том числе в возрасте, лет:											
15-17	4357	-	-	6	29	56	988	2884	349	19	26
18-19	2750	-	-	208	273	220	1641	344	21	16	27
20-24	7104	4	936	1023	1845	749	1802	619	34	31	61
25-29	6907	23	1531	403	2145	734	1396	518	21	24	112
30-34	6147	24	1404	333	2294	735	997	226	19	14	101
35-39	6084	23	1614	221	2333	684	1001	128	14	9	57
40-44	8184	18	2035	199	3314	1041	1272	173	18	12	102
45-49	8822	14	1884	161	3590	1216	1446	349	31	10	121
50-54	8522	19	1740	144	3520	986	1529	448	43	5	88
55-59	3954	13	847	62	1504	446	658	310	59	4	51
60-64	3965	8	643	56	1225	429	668	618	250	18	50
65-69	2105	5	272	31	597	225	222	395	299	27	32
70 и более	3399	6	218	25	467	226	305	734	1184	190	44
Из общей численности – население в возрасте:											
трудоспособном (мужчины 16-59 лет, женщины 16-54 года)	57362	125	11144	2698	19343	6417	12072	4442	298	137	686
старше трудоспособного (мужчины 60 лет старше, женщины 55 лет и старше)	13423	32	1980	174	3793	1326	1853	2057	1792	239	177
16-29 лет	19603	27	2467	1640	4292	1755	5827	3118	173	87	217

Уровень образования населения

Продолжение таблицы 2.2

	Всего, человек	Имеющие образование								Не имеющие началь- ного общего образова- ния	Не ука- завшие уровень образова- ния
		профессиональное				общее					
		после- вузов- ское	высшее	непол- ное высшее	сред- нее	началь- ное	среднее (полное)	основ- ное	началь- ное		
Сельское население в возрасте 15 лет и более – оба пола	11555	5	665	144	2786	1676	3020	2454	721	75	9
в том числе в возрасте, лет:											
15-17	658	-	-	-	1	5	63	460	128	1	-
18-19	275	-	-	2	31	8	100	106	27	1	-
20-24	1031	-	19	26	140	87	362	336	56	4	1
25-29	1029	-	49	15	192	124	313	321	14	-	1
30-34	873	-	33	14	234	143	286	148	14	1	-
35-39	950	-	66	14	277	158	301	125	4	4	1
40-44	1501	1	121	12	481	269	459	141	10	4	3
45-49	1731	-	118	18	531	345	503	201	14	-	1
50-54	1558	3	128	23	509	284	377	206	25	3	-
55-59	687	1	63	13	189	116	128	129	45	2	1
60-64	598	-	43	4	119	81	72	152	114	12	1
65-69	289	-	15	2	49	35	29	59	95	5	-
70 и более	375	-	10	1	33	21	27	70	175	38	-
Из общей численности – население в возрасте:											
трудоспособном (мужчины 16-59 лет, женщины 16-54 года)	9744	4	573	129	2489	1500	2831	1949	243	19	7
старше трудоспособного (мужчины 60 лет старше, женщины 55 лет и старше)	1559	1	92	15	297	176	189	329	402	56	2
16-29 лет	2741	-	68	43	364	224	838	1047	149	6	2

	Всего, человек	Имеющие образование								Не имею- щие началь- ного общего образова- ния	Не ука- завшие уровень образова- ния
		профессиональное				общее					
		после- вузов- ское	высшее	непол- ное высшее	сред- нее	началь- ное	среднее (полное)	основ- ное	началь- ное		
Сельское население в возрасте 15 лет и более – мужчины	6244	4	321	72	1284	973	1784	1408	363	28	7
в том числе в возрасте, лет:											
15-17	365	-	-	-	1	4	35	243	81	1	-
18-19	158	-	-	1	14	4	50	69	19	1	-
20-24	546	-	9	8	60	45	195	190	37	2	-
25-29	596	-	25	7	90	59	195	209	10	0	1
30-34	523	-	11	7	124	85	188	97	10	1	-
35-39	570	-	30	8	135	94	214	81	4	3	1
40-44	814	1	55	7	221	157	277	84	8	1	3
45-49	930	-	50	9	240	201	299	119	11	0	1
50-54	817	3	66	16	229	163	207	115	15	3	-
55-59	390	-	39	5	93	77	67	81	27	1	-
60-64	314	-	23	2	51	54	39	83	56	5	1
65-69	129	-	10	2	16	22	12	24	41	2	-
70 и более	92	-	3	-	10	8	6	13	44	8	-
Из общей численности – население в возрасте:											
трудоспособном (мужчины 16-59 лет, женщины 16-54 года)	5568	4	285	68	1207	889	1727	1194	175	13	6
старше трудоспособного (мужчины 60 лет старше, женщины 55 лет и старше)	535	-	36	4	77	84	57	120	141	15	1
16-29 лет	1524	4	308	16	165	112	475	617	100	4	1

	Всего, человек	Имеющие образование								Не имею- щие началь- ного общего образова- ния	Не ука- завшие уровень образова- ния
		профессиональное				общее					
		после- вузов- ское	высшее	непол- ное высшее	сред- нее	началь- ное	среднее (полное)	основ- ное	началь- ное		
Сельское население в возрасте 15 лет и более – женщины	5311	1	344	72	1502	703	1236	1046	358	47	2
в том числе в возрасте, лет:											
15-17	293	-	-	-	-	1	28	217	47	-	-
18-19	117	-	-	1	17	4	50	37	8	-	-
20-24	485	-	10	18	80	42	167	146	19	2	1
25-29	433	-	24	8	102	65	118	112	4	-	-
30-34	350	-	22	7	110	58	98	51	4	-	-
35-39	380	-	36	6	142	64	87	44	-	1	-
40-44	687	-	66	5	260	112	182	57	2	3	-
45-49	801	-	68	9	291	144	204	82	3	-	-
50-54	741	-	62	7	280	121	170	91	10	-	-
55-59	297	1	24	8	96	39	61	48	18	1	1
60-64	284	-	20	2	68	27	33	69	58	7	-
65-69	160	-	5	-	33	13	17	35	54	3	-
70 и более	283	-	7	1	23	13	21	57	131	30	-
Из общей численности – население в возрасте:											
трудоспособном (мужчины 16-59 лет, женщины 16-54 года)	4176		288	61	1282	611	1104	755	68	6	1
старше трудоспособного (мужчины 60 лет старше, женщины 55 лет и старше)	1024	1	56	11	220	92	132	209	261	41	1
16-29 лет	1217	-	34	27	199	112	363	430	49	2	1

2.3. Население по уровню образования по районам Магаданской области

	Годы	Все население в возрасте 15 лет и более, человек	Имеющие образование								Не имеющие начального общего образования	Не указавшие образование
			профессиональное					общее				
			после-вузовское	высшее	неполное высшее	среднее	начальное	среднее (полное)	основное	начальное		
Магаданская область												
Мужчины и женщины	1989	285145	...	38372	4826	71693	42045	70576	41788	12139	3496	210
	2002	151240	340	22955	5314	44219	18946	33015	18977	4955	665	1854
Мужчины	1989	147586	...	18675	2258	29928	26975	39893	22708	5934	1034	181
	2002	73629	182	9487	2370	19581	10496	17854	10185	2255	239	980
Женщины	1989	137559	...	19697	2568	41765	15070	30683	19080	6205	2462	29
	2002	77611	158	13468	2944	24638	8450	15161	8792	2700	426	874
город Магадан												
Мужчины и женщины	1989	122812	...	21181	2913	32387	13712	28967	17315	4576	1553	208
	2002	88501	267	17230	4137	26377	9845	17123	9087	2314	446	1675
Мужчины	1989	61197	...	10178	1292	13994	9072	15087	9001	1979	414	180
	2002	41344	149	6976	1809	11838	5246	8589	4717	973	169	878
Женщины	1989	61615	...	11003	1621	18393	4640	13880	8314	2597	1139	28
	2002	47157	118	10254	2328	14539	4599	8534	4370	1341	277	797
Ольский район												
Мужчины и женщины	1989	16104	...	1724	205	3741	2197	3507	3287	1114	329	-
	2002	10190	20	864	154	2845	1500	1996	2112	640	47	12
Мужчины	1989	8169	...	801	115	1396	1445	2047	1742	535	88	-
	2002	5005	8	349	57	1161	857	1112	1131	309	14	7
Женщины	1989	7935	...	923	90	2345	752	1460	1545	579	241	-
	2002	5185	12	515	97	1684	643	884	981	331	33	5
Омукчанский район												
Мужчины и женщины	1989	14056	...	1754	150	3574	2934	3496	1696	362	90	-
	2002	5074	1	528	140	1603	833	1247	563	141	15	3
Мужчины	1989	7360	...	890	59	1395	1867	1995	932	190	32	-
	2002	2638	1	235	66	753	503	700	308	64	7	1
Женщины	1989	6696	...	864	91	2179	1067	1501	764	172	58	-
	2002	2436	-	293	74	850	330	547	255	77	8	2
Северо – Эвенский район												
Мужчины и женщины	1989	5857	...	715	94	1420	757	1384	875	424	188	-
	2002	2882	5	222	55	743	287	609	683	245	31	2
Мужчины	1989	3105	...	359	54	581	524	822	485	202	78	-
	2002	1492	2	101	31	324	179	341	384	115	14	1
Женщины	1989	2752	...	356	40	839	233	562	390	222	110	-
	2002	1390	3	121	24	419	108	268	299	130	17	1

	Годы	Все население в возрасте 15 лет и более, человек	Имеющие образование									Не имеющие начального общего образования	Не указавшие образование
			профессиональное					общее					
			после-вузов-ское	высшее	непол-ное высшее	сред-нее	началь-ное	среднее (полное)	основ-ное	началь-ное			
Среднеканский район													
Мужчины и женщины	1989	12871	...	1304	165	3068	2329	3176	1968	659	202	-	
	2002	4487	4	423	103	1249	592	1073	804	221	17	1	
Мужчины	1989	7085	...	666	91	1383	1503	1890	1103	376	73	-	
	2002	2240	3	193	45	525	321	578	461	109	5	-	
Женщины	1989	5786	...	638	74	1685	826	1286	865	283	129	-	
	2002	2247	1	230	58	724	271	495	343	112	12	1	
Сусуманский район													
Мужчины и женщины	1989	35190	...	3238	400	8951	6264	9379	5203	1481	274	-	
	2002	11717	11	1064	171	3728	1532	3275	1595	301	13	27	
Мужчины	1989	18847	...	1551	215	3792	3947	5493	2950	811	88	-	
	2002	6303	6	485	92	1756	892	2039	867	144	6	16	
Женщины	1989	16343	...	1687	185	5159	2317	3886	2253	670	186	-	
	2002	5414	5	579	79	1972	640	1236	728	157	7	11	
Тенькинский район													
Мужчины и женщины	1989	19377	...	1884	169	4393	3598	5409	2860	869	195	-	
	2002	6688	10	615	118	1848	818	1926	1030	278	27	18	
Мужчины	1989	10398	...	900	88	1816	2247	3282	1571	435	59	-	
	2002	3455	3	268	60	805	467	1129	564	140	4	15	
Женщины	1989	8979	...	984	81	2577	1351	2127	1289	434	136	-	
	2002	3233	7	347	58	1043	351	797	466	138	23	3	
Хасынский район													
Мужчины и женщины	1989	21890	...	2556	275	5283	3778	5435	3322	961	280	-	
	2002	8819	10	831	172	2394	1450	2164	1274	390	37	97	
Мужчины	1989	11509	...	1288	133	2020	2364	3253	1869	501	81	-	
	2002	4546	6	359	78	977	857	1267	746	195	12	49	
Женщины	1989	10381	...	1268	142	3263	1414	2182	1453	460	199	-	
	2002	4273	4	472	94	1417	593	897	528	195	25	48	
Ягоднинский район													
Мужчины и женщины	1989	36988	...	4016	455	8876	6476	9823	5262	1693	385	2	
	2002	12882	12	1178	264	3432	2089	3602	1829	425	32	19	
Мужчины	1989	19916	...	2042	211	3551	4006	6024	3055	905	121	1	
	2002	6606	4	521	132	1442	1174	2099	1007	206	8	13	
Женщины	1989	17072	...	1974	244	5325	2470	3799	2207	788	264	1	
	2002	6276	8	657	132	1990	915	1503	822	219	24	6	

2.4. Население по уровню образования по районам Магаданской области
(на 1000 человек населения)

	Годы	Все население в возрасте 15 лет и более, человек	Имеющие образование								Не имеющие начального общего образования	Не указавшие образование
			профессиональное					общее				
			послевузовское	высшее	неполное высшее	среднее	начальное	среднее (полное)	основное	начальное		
Магаданская область												
Мужчины и женщины	1989	1000	...	135	17	251	147	248	147	43	12	1
	2002	1000	2	152	35	292	125	218	126	33	4	12
Мужчины	1989	1000	...	127	15	203	183	270	154	40	7	1
	2002	1000	2	129	32	266	143	242	138	31	3	13
Женщины	1989	1000	...	143	19	304	110	223	139	45	18	0
	2002	1000	2	174	38	317	109	195	113	35	6	11
г. Магадан												
Мужчины и женщины	1989	1000	...	172	24	264	112	236	141	37	13	2
	2002	1000	3	195	47	298	111	193	103	26	5	19
Мужчины	1989	1000	...	166	21	229	148	247	147	32	7	3
	2002	1000	4	169	44	286	127	208	114	23	4	21
Женщины	1989	1000	...	179	26	299	75	225	135	42	18	1
	2002	1000	3	217	49	308	98	181	93	28	6	17
Ольский район												
Мужчины и женщины	1989	1000	...	107	13	232	136	218	204	69	20	-
	2002	1000	2	85	15	279	147	196	207	63	5	1
Мужчины	1989	1000	...	98	14	171	177	251	213	65	11	-
	2002	1000	2	70	11	232	171	222	226	62	3	1
Женщины	1989	1000	...	116	11	296	95	184	195	73	30	-
	2002	1000	2	99	19	325	124	171	189	64	6	1
Омсукчанский район												
Мужчины и женщины	1989	1000	...	125	11	254	209	249	121	26	6	-
	2002	1000	0	104	28	316	164	246	111	28	3	1
Мужчины	1989	1000	...	121	8	189	254	271	127	26	4	-
	2002	1000	0	89	25	285	191	265	117	24	3	0
Женщины	1989	1000	...	129	14	325	159	224	114	26	9	-
	2002	1000	-	120	30	349	135	225	105	32	3	1
Северо – Эвенский район												
Мужчины и женщины	1989	1000	...	122	16	242	129	236	149	72	32	-
	2002	1000	2	77	19	258	100	211	237	85	11	1
Мужчины	1989	1000	...	116	17	187	169	265	156	65	25	-
	2002	1000	1	68	21	217	120	229	257	77	9	1
Женщины	1989	1000	...	129	14	305	85	204	142	81	40	-
	2002	1000	2	87	17	301	78	193	215	94	12	1

	Годы	Все население в возрасте 15 лет и более, человек	Имеющие образование									Не имеющие начального общего образования	Не указавшие образование
			профессиональное					общее					
			после-вузовское	высшее	неполное высшее	среднее	начальное	среднее (полное)	основное	начальное			
Среднеканский район													
Мужчины и женщины	1989	1000	...	101	13	238	181	247	153	51	16	-	
	2002	1000	1	94	23	278	132	239	179	49	4	0	
Мужчины	1989	1000	...	94	13	195	212	267	156	53	10	-	
	2002	1000	1	86	20	234	143	258	206	49	2	-	
Женщины	1989	1000	...	110	13	292	143	222	149	49	22	-	
	2002	1000	0	102	26	322	121	220	153	50	5	0	
Сусуманский район													
Мужчины и женщины	1989	1000	...	92	11	254	178	267	148	42	8	-	
	2002	1000	1	91	15	318	131	280	136	26	1	2	
Мужчины	1989	1000	...	82	11	201	209	291	157	43	5	-	
	2002	1000	1	77	15	279	141	323	137	23	1	3	
Женщины	1989	1000	...	103	11	316	142	238	138	41	11	-	
	2002	1000	1	107	15	364	118	228	134	29	1	2	
Тенькинский район													
Мужчины и женщины	1989	1000	...	97	9	227	186	279	148	45	10	-	
	2002	1000	1	92	18	276	122	288	154	42	4	3	
Мужчины	1989	1000	...	87	8	175	216	316	151	42	6	-	
	2002	1000	1	78	17	233	135	327	163	41	1	4	
Женщины	1989	1000	...	110	9	287	150	237	144	48	15	-	
	2002	1000	2	107	18	323	109	246	144	43	7	1	
Хасынский район													
Мужчины и женщины	1989	1000	...	117	13	241	173	248	152	44	13	-	
	2002	1000	1	94	20	272	164	245	145	44	4	11	
Мужчины	1989	1000	...	112	12	176	205	283	162	44	7	-	
	2002	1000	1	79	17	215	188	279	164	43	3	11	
Женщины	1989	1000	...	122	14	314	136	210	140	44	19	-	
	2002	1000	1	110	22	332	139	210	124	46	6	11	
Ягоднинский район													
Мужчины и женщины	1989	1000	...	109	12	240	175	266	142	46	10	0	
	2002	1000	1	91	21	266	162	280	142	33	3	1	
Мужчины	1989	1000	...	103	11	178	201	302	153	45	6	0	
	2002	1000	1	79	20	218	178	318	152	31	1	2	
Женщины	1989	1000	...	116	14	312	145	223	129	46	15	0	
	2002	1000	1	105	21	317	146	239	131	35	4	1	

2.5. Занятое население по уровню образования и полу

	Годы	Все население в возрасте 15 лет и более, человек	Имеющие образование								Не имеющие начального общего образования	Не указавшие образование
			профессиональное					общее				
			после-вузовское	высшее	неполное высшее	среднее	начальное	среднее (полное)	основное	начальное		
Городское и сельское население												
Мужчины и женщины	1989	243211	...	36846	3846	67343	39393	62766	25026	6872	914	205
	2002	91872	289	18938	3333	31715	12352	18961	5564	600	31	89
Мужчины	1989	130976	...	18327	2001	28796	25741	36530	15059	3964	381	177
	2002	47257	161	7882	1577	14748	7277	11473	3671	402	12	54
Женщины	1989	112235	...	18519	1845	38547	13652	26236	9967	2908	533	28
	2002	44615	128	11056	1756	16967	5075	7488	1893	198	19	35
Городское население												
Мужчины и женщины	1989	203525	...	33493	3442	58489	30889	51009	19902	5379	717	205
	2002	85574	287	18425	3241	29820	11328	17081	4780	498	26	88
Мужчины	1989	107198	...	16601	1775	24822	20049	28710	11752	3023	289	177
	2002	43597	159	7635	1524	13814	6656	10270	3151	325	10	53
Женщины	1989	96327	...	16892	1667	33667	10840	22299	8150	2356	428	28
	2002	41977	128	10790	1717	16006	4672	6811	1629	173	16	35
Сельское население												
Мужчины и женщины	1989	39686	...	3353	404	8854	8504	11757	5124	1493	197	-
	2002	6298	2	513	92	1895	1024	1880	784	102	5	1
Мужчины	1989	23778	...	1726	226	3974	5692	7820	3307	941	92	-
	2002	3660	2	247	53	934	621	1203	520	77	2	1
Женщины	1989	15908	...	1627	178	4880	2812	3937	1817	552	105	-
	2002	2638	-	266	39	961	403	677	264	25	3	-

2.6. Занятое население по уровню образования и полу
(на 1000 занятых в возрасте 15 лет и более)

	Годы	Все население в возрасте 15 лет и более, человек	Имеющие образование									Не имеющие начального общего образования	Не указавшие уровень образования
			профессиональное					общее					
			после-вузов-ское	высшее	непол-ное высшее	сред-нее	началь-ное	среднее (полное)	основ-ное	началь-ное			
Городское и сельское население													
Мужчины и женщины	1989	1000	...	151	16	277	162	258	103	28	4	1	
	2002	1000	3	206	36	345	134	206	61	7	0	1	
Мужчины	1989	1000	...	140	15	220	197	279	115	30	3	1	
	2002	1000	3	167	33	312	154	243	78	9	0	1	
Женщины	1989	1000	...	165	16	343	122	234	89	26	5	0	
	2002	1000	3	248	39	380	114	168	42	4	0	1	
Городское население													
Мужчины и женщины	1989	1000	...	165	17	287	152	251	98	26	4	1	
	2002	1000	3	215	38	348	132	200	56	6	0	1	
Мужчины	1989	1000	...	155	17	232	187	268	110	28	3	2	
	2002	1000	4	175	35	317	153	236	72	7	0	1	
Женщины	1989	1000	...	175	17	350	113	231	85	24	4	0	
	2002	1000	3	257	41	381	111	162	39	4	0	1	
Сельское население													
Мужчины и женщины	1989	1000	...	84	10	223	214	296	129	38	5	-	
	2002	1000	0	81	15	301	163	299	124	16	1	0	
Мужчины	1989	1000	...	73	10	167	239	329	139	40	4	-	
	2002	1000	1	67	14	255	170	329	142	21	1	0	
Женщины	1989	1000	...	102	11	307	177	247	114	35	7	-	
	2002	1000	-	101	15	364	153	257	100	9	1	-	

3. Состояние населения в браке, число и состав домохозяйств, рождаемость

3.1. Население по состоянию в браке

	1989 г.	2002 г.
Численность лиц в возрасте 16 лет и более, указавшее состояние в браке, человек	279066	147957
в том числе:		
состоящие в браке	197455	84725
из них:		
в зарегистрированном браке	...	67218
в незарегистрированном браке	...	17507
никогда не состоявшие в браке	43237	31349
вдовы	11113	10362
разошедшиеся	26339	19812
не указавшие состояние в браке	922	1709
На 1000 человек в возрасте 16 лет и более, указавшее состояние в браке	1000	1000
в том числе:		
состоящие в браке	708	572
из них:		
в зарегистрированном браке	...	454
в незарегистрированном браке	...	118
никогда не состоявшие в браке	155	212
вдовы	40	70
разошедшиеся	94	134
не указавшие состояние в браке	3	12

3.2. Распределение населения по

(по данным переписи)

	Мужчины- всего	в том числе					
		состоящие в браке	из них		никогда не состоявшие в браке	вдовые	разошед- шиеся
			в зарегистри- рованном браке	в незарегист- рированном браке			
Городское и сельское население в возрасте 16 лет и более, указавшее состояние в браке	71906	42775	33981	8794	18352	1760	8115
в том числе в возрасте, лет:							
16-17	3180	13	4	9	3139	–	1
18-19	2907	82	30	52	2789	2	5
20-24	7441	1830	1023	807	5420	3	95
25-29	8057	4369	2982	1387	3085	10	487
30-34	7251	4950	3566	1384	1310	16	874
34-39	7078	5053	3839	1214	870	48	1019
40-44	8859	6653	5366	1287	668	106	1333
45-49	8798	6762	5659	1103	432	173	1342
50-54	8429	6509	5696	813	293	277	1262
55-59	3947	2951	2612	339	107	216	634
60-64	3339	2161	1908	253	133	367	641
65-69	1440	854	769	85	56	228	288
70 лет и старше	1082	569	513	56	47	314	130
возраст не указан	98	19	14	5	3	–	4
Из общей численности населения в возрасте, лет:							
16-49	53571	29712	22469	7243	17713	358	5156
16-29	21585	6294	4039	2255	14433	15	588
20-29	15498	6199	4005	2194	8505	13	582

состоянию в браке, полу и возрасту

населения 2002 года, человек)

не указавшие состояние в браке	Женщины-всего	в том числе						
		состоящие в браке	из них		никогда не состоявшие в браке	вдовы	разошедшиеся	не указавшие состояние в браке
			в зарегистрированном браке	в незарегистрированном браке				
904	76051	41950	33237	8713	12997	8602	11697	805
27	3024	107	28	79	2895	–	2	20
29	2867	424	201	223	2394	–	15	34
93	7589	3534	2079	1455	3667	15	307	66
106	7340	4919	3497	1422	1461	71	790	99
101	6497	4627	3488	1139	657	104	1017	92
88	6464	4592	3640	952	386	193	1246	47
99	8871	6300	5226	1074	371	440	1689	71
89	9623	6606	5628	978	364	747	1807	99
88	9263	5852	5103	749	283	1200	1860	68
39	4251	2267	1973	294	143	847	954	40
37	4249	1609	1395	214	155	1436	1002	47
14	2265	666	594	72	70	1037	460	32
22	3682	433	375	58	151	2510	546	42
72	66	14	10	4	–	2	2	48
632	52275	31109	23787	7322	12195	1570	6873	528
255	20820	8984	5805	3179	10417	86	1114	219
199	14929	8453	5576	2877	5128	86	1097	165

	Мужчины- всего	В том числе					
		состоящие в браке	из них		никогда не состоявшие в браке	вдовые	разошед- шиеся
			в зарегистри- рованном браке	в незарегист- рированном браке			
Городское население в возрасте 16 лет и более, указавшее состояние в браке	65801	39037	31138	7899	16851	1572	7443
в том числе в возрасте, лет:							
16-17	2956	13	4	9	2916	–	1
18-19	2749	77	27	50	2637	2	4
20-24	6895	1700	957	743	5009	3	90
25-29	7461	4040	2764	1276	2846	7	462
30-34	6728	4618	3352	1266	1193	13	803
34-39	6508	4696	3592	1104	747	45	933
40-44	8045	6058	4904	1154	580	93	1217
45-49	7868	6053	5089	964	364	151	1212
50-54	7612	5855	5142	713	253	252	1164
55-59	3557	2661	2373	288	93	188	576
60-64	3025	1962	1747	215	117	321	589
65-69	1311	779	711	68	49	207	262
70 лет и старше	990	507	463	44	44	290	127
возраст не указан	96	18	13	5	3	–	3
Из общей численности население в возрасте, лет:							
16-49	49210	27255	20689	6566	16292	314	4722
16-29	20061	5830	3752	2078	13408	12	557
20-29	14356	5740	3721	2019	7855	10	552

Продолжение таблицы 3.2

не указавшие состояние в браке	Женщины-всего	в том числе						
		состоящие в браке	из них		никогда не состоявшие в браке	вдовы	разошедшиеся	не указавшие состояние в браке
			в зарегистрированном браке	в незарегистрированном браке				
898	70851	38571	30712	7859	12326	7943	11207	804
26	2842	98	27	71	2722	–	2	20
29	2750	398	188	210	2304	–	14	34
93	7104	3257	1920	1337	3478	12	291	66
106	6907	4582	3279	1303	1404	65	757	99
101	6147	4351	3312	1039	627	97	980	92
87	6084	4292	3422	870	366	170	1209	47
97	8184	5752	4792	960	341	411	1609	71
88	8822	5994	5119	875	335	677	1717	99
88	8522	5289	4644	645	265	1127	1773	68
39	3954	2079	1821	258	135	783	917	40
36	3965	1474	1292	182	145	1338	962	46
14	2105	607	545	62	68	952	446	32
22	3399	384	341	43	136	2309	528	42
72	66	14	10	4	–	2	2	48
627	48840	28724	22059	6665	11577	1432	6579	528
254	19603	8335	5414	2921	9908	77	1064	219
199	14011	7839	5199	2640	4882	77	1048	165

Состояние населения в браке, число и состав домохозяйств, рождаемость

	Мужчины- всего	в том числе					
		состоящие в браке	из них		никогда не состоявшие в браке	вдовые	разошед- шиеся
			в зарегистри- рованном браке	в незарегист- рированном браке			
Сельское население в возрасте 16 лет и более, указавшее состояние в браке	6105	3738	2843	895	1501	188	672
в том числе в возрасте, лет:							
16-17	224	–	–	–	223	–	–
18-19	158	5	3	2	152	–	1
20-24	546	130	66	64	411	–	5
25-29	596	329	218	111	239	3	25
30-34	523	332	214	118	117	3	71
34-39	570	357	247	110	123	3	86
40-44	814	595	462	133	88	13	116
45-49	930	709	570	139	68	22	130
50-54	817	654	554	100	40	25	98
55-59	390	290	239	51	14	28	58
60-64	314	199	161	38	16	46	52
65-69	129	75	58	17	7	21	26
70 лет и старше	92	62	50	12	3	24	3
возраст не указан	2	1	1	–	–	–	1
Из общей численности население в возрасте, лет:							
16-49	4361	2457	1780	677	1421	44	434
16-29	1524	464	287	177	1025	3	31
20-29	1142	459	284	175	650	3	30

Продолжение таблицы 3.2

не указавшие состояние в браке	Женщины-всего	в том числе						
		состоящие в браке	из них		никогда не состоявшие в браке	вдовые	разошедшиеся	не указавшие состояние в браке
			в зарегистрированном браке	в незарегистрированном браке				
6	5200	3379	2525	854	671	659	490	1
1	182	9	1	8	173	–	–	–
–	117	26	13	13	90	–	1	–
–	485	277	159	118	189	3	16	–
–	433	337	218	119	57	6	33	–
–	350	276	176	100	30	7	37	–
1	380	300	218	82	20	23	37	–
2	687	548	434	114	30	29	80	–
1	801	612	509	103	29	70	90	–
–	741	563	459	104	18	73	87	–
–	297	188	152	36	8	64	37	–
1	284	135	103	32	10	98	40	1
–	160	59	49	10	2	85	14	–
–	283	49	34	15	15	201	18	–
–	–	–	–	–	–	–	–	–
5	3435	2385	1728	657	618	138	294	–
1	1217	649	391	258	509	9	50	–
–	918	614	377	237	246	9	49	–

**3.3. Распределение мужчин и женщин по состоянию в браке
по районам Магаданской области**
(на 1000 человек соответствующего пола и возраста)

	Годы	Население в возрасте 16 лет и более, указавшее состояние в браке						
		состоящие в браке	из них		никогда не состояв- шие в браке	вдовые	разо- шед- шиеся	не указав- шие состо- яние в браке
			в зарегистри- рованном браке	в незарегист- рированном браке				
Магаданская область								
Мужчины	1989	702	201	12	80	5
	2002	595	473	122	256	24	113	12
Женщины	1989	713	105	70	110	1
	2002	552	437	115	171	113	154	10
город Магадан								
Мужчины	1989	670	219	13	88	10
	2002	578	462	116	272	23	108	19
Женщины	1989	649	138	77	134	2
	2002	509	407	102	199	110	167	15
Ольский район								
Мужчины	1989	681	232	17	68	2
	2002	611	446	165	252	25	111	1
Женщины	1989	695	109	96	100	-
	2002	578	423	155	152	144	125	1
Омсукчанский район								
Мужчины	1989	746	187	6	60	1
	2002	634	516	118	217	20	129	-
Женщины	1989	798	80	41	81	-
	2002	657	530	127	117	100	125	1
Северо – Эвенский район								
Мужчины	1989	666	240	20	69	5
	2002	571	420	151	278	34	116	1
Женщины	1989	731	101	84	83	1
	2002	604	446	158	158	128	110	-

	Годы	Население в возрасте 16 лет и более, указавшее состояние в браке						
		состоящие в браке	из них		никогда не состоявшие в браке	вдовы	разошедшиеся	не указавшие состояние в браке
			в зарегистрированном браке	в незарегистрированном браке				
Среднеканский район								
Мужчины	1989	728	183	11	76	2
	2002	629	497	132	223	30	118	-
Женщины	1989	764	77	66	93	-
	2002	609	482	127	134	143	114	-
Сусуманский район								
Мужчины	1989	734	179	10	76	1
	2002	614	500	114	234	27	124	1
Женщины	1989	794	64	55	87	0
	2002	638	510	128	130	99	131	2
Тенькинский район								
Мужчины	1989	727	184	13	75	1
	2002	669	509	160	200	22	105	4
Женщины	1989	777	75	66	82	-
	2002	674	505	169	103	104	119	-
Хасынский район								
Мужчины	1989	706	191	13	89	1
	2002	566	466	100	286	27	115	6
Женщины	1989	748	83	71	97	1
	2002	576	473	103	127	136	153	8
Ягоднинский район								
Мужчины	1989	744	177	10	67	2
	2002	635	511	124	206	30	127	2
Женщины	1989	769	75	59	96	1
	2002	627	500	127	115	105	152	1

3.4. Частные домохозяйства и домохозяйства бездомных по
(по данным переписи)

	Число частных домохозяйств	В них численность членов частных домохозяйств	Из общего числа частных домохозяйств - домохозяйства, состоящие из				
			1 человек	2 человек	3 человек	4 человек	5 человек
Магаданская							
Городские и сельские населенные пункты	76636	179351	22635	22374	19132	9314	2252
Городские населенные пункты	70837	165420	20981	20640	17746	8639	2021
Сельские населенные пункты	5799	13931	1654	1734	1386	675	231
город							
Городские и сельские населенные пункты	44386	103959	13221	12581	11245	5586	1256
Городские населенные пункты	44386	103959	13221	12581	11245	5586	1256
Сельские населенные пункты	-	-	-	-	-	-	-
Ольский							
Городские и сельские населенные пункты	5080	12303	1405	1513	1253	611	187
Городские населенные пункты	3403	8208	943	995	869	416	118
Сельские населенные пункты	1677	4095	462	518	384	195	69
Омсукчанский							
Городские и сельские населенные пункты	2683	6205	837	738	691	301	88
Городские населенные пункты	2601	6000	813	719	673	285	83
Сельские населенные пункты	82	205	24	19	18	16	5
Северо - Эвенский							
Городские и сельские населенные пункты	1444	3741	398	383	327	181	98
Городские населенные пункты	916	2179	269	273	221	93	39
Сельские населенные пункты	528	1562	129	110	106	88	59

размеру домохозяйства по районам Магаданской области
населения 2002 года)

6 и более человек	Средний размер частного домохозяйства, человек	Число домохозяйств бездомных	Численность членов домохозяйств бездомных	Из общего числа домохозяйств бездомных – домохозяйства, состоящие из			Средний размер домохозяйства бездомных, человек
				1 человека	2 человек	3 и более человек	
область							
929	2,3	90	98	87	1	2	1,1
810	2,3	89	97	86	1	2	1,1
119	2,4	1	1	1	-	-	1,0
Магадан							
497	2,3	78	86	75	1	2	1,1
497	2,3	78	86	75	1	2	1,1
-	-	-	-	-	-	-	-
район							
111	2,4	-	-	-	-	-	-
62	2,4	-	-	-	-	-	-
49	2,4	-	-	-	-	-	-
район							
28	2,3	-	-	-	-	-	-
28	2,3	-	-	-	-	-	-
-	2,5	-	-	-	-	-	-
район							
57	2,6	-	-	-	-	-	-
21	2,4	-	-	-	-	-	-
36	3,0	-	-	-	-	-	-

Состояние населения в браке, число и состав домохозяйств, рождаемость

	Число частных домохозяйств	В них численность членов частных домохозяйств	Из общего числа частных домохозяйств - домохозяйства, состоящие из				
			1 человека	2 человек	3 человек	4 человек	5 человек
Среднеканский							
Городские и сельские населенные пункты	2317	5461	649	716	576	277	65
Городские населенные пункты	1597	3725	454	511	379	186	44
Сельские населенные пункты	720	1736	195	205	197	91	21
Сусуманский							
Городские и сельские населенные пункты	6049	13984	1793	1851	1478	685	172
Городские населенные пункты	5662	13133	1679	1707	1389	657	165
Сельские населенные пункты	387	851	114	144	89	28	7
Тенькинский							
Городские и сельские населенные пункты	3439	8086	944	1080	853	435	92
Городские населенные пункты	2049	4845	589	609	493	271	58
Сельские населенные пункты	1390	3241	355	471	360	164	34
Хасынский							
Городские и сельские населенные пункты	4378	9877	1346	1390	1021	479	106
Городские населенные пункты	4024	9114	1208	1295	949	445	95
Сельские населенные пункты	354	763	138	95	72	34	11
Ягоднинский							
Городские и сельские населенные пункты	6860	15735	2042	2122	1688	759	188
Городские населенные пункты	6199	14257	1805	1950	1528	700	163
Сельские населенные пункты	661	1478	237	172	160	59	25

Продолжение таблицы 3.4

6 и более человек	Средний размер частного домохозяйства, человек	Число домохозяйств бездомных	Численность членов домохозяйств бездомных	Из общего числа домохозяйств бездомных – домохозяйства, состоящие из			Средний размер домохозяйства бездомных, человек
				1 человека	2 человек	3 и более человек	
район							
34	2,4	-	-	-	-	-	-
23	2,3	-	-	-	-	-	-
11	2,4	-	-	-	-	-	-
район							
70	2,3	5	5	5	-	-	1,0
65	2,3	5	5	5	-	-	1,0
5	2,2	-	-	-	-	-	-
район							
35	2,4	3	3	3	-	-	1,0
29	2,4	2	2	2	-	-	1,0
6	2,3	1	1	1	-	-	1,0
район							
36	2,3	-	-	-	-	-	-
32	2,3	-	-	-	-	-	-
4	2,2	-	-	-	-	-	-
район							
61	2,3	4	4	4	-	-	1,0
53	2,3	4	4	4	-	-	1,0
8	2,2	-	-	-	-	-	-

3.5. Население коллективных домохозяйств по полу и основным возрастным группам

(по данным переписи населения 2002 года)

	Население, проживающее в коллективных домохозяйствах, человек	в том числе проживающие в			
		стационарных учреждениях социального обслуживания	больницах для лиц, страдающих хроническими заболеваниями	детских домах, домах ребенка, школах-интернатах для детей-сирот и детей, оставшихся без попечения родителей	других учреждениях
Мужчины и женщины	3277	571	247	465	1994
из общего числа мужчин и женщин – мужчины и женщины в возрасте:					
моложе трудоспособного (0-15 лет)	554	54	15	420	65
трудоспособном (мужчины 16-59 лет, женщины 16-54 года)	2424	304	174	45	1901
старше трудоспособного (мужчины 60 лет и старше, женщины 55 лет и старше)	297	213	57	-	27
Мужчины	2694	350	153	273	1918
из общего числа мужчин – мужчины в возрасте:					
моложе трудоспособного (0-15 лет)	318	36	12	243	27
трудоспособном (мужчины 16-59 лет, женщины 16-54 года)	2202	181	121	30	1870
старше трудоспособного (мужчины 60 лет и старше, женщины 55 лет и старше)	172	133	19	-	20
Женщины	583	221	94	192	76
из общего числа женщин – женщины в возрасте:					
моложе трудоспособного (0-15 лет)	236	18	3	177	38
трудоспособном (мужчины 16-59 лет, женщины 16-54 года)	222	123	53	15	31
старше трудоспособного (мужчины 60 лет и старше, женщины 55 лет и старше)	125	80	38	-	7

**3.6. Частные домохозяйства, состоящие из двух и более человек,
по типам, размеру и числу детей моложе 18 лет**
(по данным переписи населения 2002 года)

	Число частных домохозяйств	В них численность членов домохозяйств	Из общего числа домохозяйств – домохозяйства, состоящие из					Средний размер домохозяйства, человек
			2 человек	3 человек	4 человек	5 человек	6 и более человек	
Все домохозяйства	54001	156716	22374	19132	9314	2252	929	2,9
из них домохозяйства, имеющие детей моложе 18 лет	29650	99828	4646	13847	8148	2104	905	3,4
в том числе домохозяйства:								
с 1 ребенком	21413	64541	4603	12859	3151	670	130	3,0
с 2 детьми	6981	28325	43	975	4883	772	308	4,1
с 3 и более детьми	1256	6962		13	114	662	467	5,5
в них детей		4127		39	344	2007	1737	
Домохозяйства, состоящие из одной супружеской пары, родственников (или без них) и не родственников (или без них)	37583	114674	11830	15233	8140	1792	588	3,1
из них домохозяйства, имеющие детей моложе 18 лет	20550	74313		11016	7250	1704	580	3,6
в том числе домохозяйства:								
с 1 ребенком	14293	46735		11016	2777	435	65	3,3
с 2 детьми	5317	22291			4473	688	156	4,2
с 3 и более детьми	940	5287				581	359	5,6
в них детей		3072				1743	1329	
Домохозяйства, состоящие из двух супружеских пар, родственников (или без них) и не родственников (или без них)	539	2943			100	216	223	5,5
из них домохозяйства, имеющие детей моложе 18 лет	404	2365				184	220	5,9
в том числе домохозяйства:								
с 1 ребенком	239	1257				184	55	5,3
с 2 детьми	130	823					130	6,3
с 3 и более детьми	35	285					35	8,1
в них детей		120					120	
Домохозяйства, состоящие из трех и более супружеских пар, родственников (или без них) и не родственников (или без них)	3	25					3	8,3
из них домохозяйства, имеющие детей моложе 18 лет	3	25					3	8,3
в том числе домохозяйства:								
с 1 ребенком	1	9					1	9,0
с 2 детьми	2	16					2	8,0
с 3 и более детьми	-	-					-	-
в них детей		-					-	-

	Число частных домохозяйств	В них численность членов домохозяйств	Из общего числа домохозяйств – домохозяйства, состоящие из					Средний размер домохозяйства, человек
			2 человек	3 человек	4 человек	5 человек	6 и более человек	
Домохозяйства, состоящие из матери с детьми	9152	20806	7067	1772	246	45	22	2,3
из них домохозяйства, имеющие детей моложе 18 лет	5622	13323	3925	1414	219	43	21	2,4
в том числе домохозяйства:								
с 1 ребенком	4565	9836	3925	584	47	8	1	2,2
с 2 детьми	909	2813		830	74	3	2	3,1
с 3 и более детьми	148	674			98	32	18	4,6
в них детей		487			294	111	82	
Домохозяйства, состоящие из отца с детьми	989	2207	799	160	21	9	-	2,2
из них домохозяйства, имеющие детей моложе 18 лет	453	1094	303	121	20	9	-	2,4
в том числе домохозяйства:								
с 1 ребенком	363	794	303	54	4	2	-	2,2
с 2 детьми	80	255		67	11	2	-	3,2
с 3 и более детьми	10	45			5	5	-	4,5
в них детей		33			15	18	-	
Домохозяйства, состоящие из матери (отца) с детьми и одного из родителей матери (отца)	964	3127		762	179	16	7	3,2
из них домохозяйства, имеющие детей моложе 18 лет	837	2733		647	168	15	7	3,3
в том числе домохозяйства:								
с 1 ребенком	683	2088		647	33	3	-	3,1
с 2 детьми	137	550			135	2	-	4,0
с 3 и более детьми	17	95				10	7	5,6
в них детей		59				30	29	
Домохозяйства, состоящие из матери (отца) с детьми, одного из родителей матери или отца (или без них), прочих родственников (или без них) и не родственников (или без них)	1525	5664		770	532	149	74	3,7
из них домохозяйства, имеющие детей моложе 18 лет	1184	4542		512	460	140	72	3,8
в том числе домохозяйства:								
с 1 ребенком	793	2743		480	270	35	8	3,5
с 2 детьми	310	1321		32	185	76	17	4,3
с 3 и более детьми	81	478			5	29	47	5,9
в них детей		273			15	88	170	
Прочие домохозяйства	3246	7270	2678	435	96	25	12	2,2
из них домохозяйства, имеющие детей моложе 18 лет	597	1433	418	137	31	9	2	2,4
в том числе домохозяйства:								
с 1 ребенком	476	1079	375	78	20	3	-	2,3
с 2 детьми	96	256	43	46	5	1	1	2,7
с 3 и более детьми	25	98		13	6	5	1	3,9
в них детей		83		39	20	17	7	

3.7. Распределение женщин по возрастным группам и числу рожденных детей
(по данным переписи населения 2002 года)

	Всего, человек	Жен- щины, указав- шие число рожден- ных детей	из них женщины с числом рожденных детей						Общее число рожден- ных детей	Среднее число рожден- ных детей (на 1000 женщин)	Жен- щины, не указав- шие число рожден- ных детей
			0	1	2	3	4	5 и более			
Городское и сельское население											
Женщины в возрасте 15 лет и более	77297	75225	15909	24197	26049	6396	1451	1223	109487	1455	2072
в том числе в возрасте, лет:											
15-17	4592	4440	4322	111	7	-	-	-	125	28	152
18-19	2851	2782	2485	285	12	-	-	-	309	111	69
20-24	7551	7335	4248	2721	320	32	5	9	3530	481	216
25-29	7311	7076	1737	3903	1226	151	20	39	7249	1024	235
30-34	6472	6278	703	3196	1961	287	70	61	8799	1402	194
35-39	6443	6314	447	2502	2659	513	121	72	10343	1638	129
40-44	8852	8646	414	2649	4260	976	188	159	15899	1839	206
45-49	9593	9374	421	2434	4820	1277	244	178	18028	1923	219
50-54	9247	9030	359	2444	4638	1165	234	190	17368	1923	217
55-59	4241	4136	190	1210	2015	530	107	84	7833	1894	105
60-64	4221	4101	243	1230	1912	510	113	93	7659	1868	120
65-69	2241	2178	122	630	945	317	89	75	4319	1983	63
70 и более возраст не указан	3616	3527	218	881	1268	637	260	263	8010	2271	89
Из общего числа женщин – женщины в возрасте:											
трудоспособном (16-54 года)	61310	59737	13624	20219	19903	4401	882	708	81624	1366	1573
старше трудоспособного (55 лет и старше)	14319	13942	773	3951	6140	1994	569	515	27821	1995	377
16-29 лет	20703	20095	11280	6994	1565	183	25	48	11187	557	608
18-44 лет	39480	38431	10034	15256	10438	1959	404	340	46129	1200	1049

Продолжение таблицы 3.7

	Всего, человек	Жен- щины, указав- шие число рожден- ных детей	из них женщины с числом рожденных детей						Общее число рожден- ных детей	Среднее число рожден- ных детей (на 1000 женщин)	Жен- щины, не указав- шие число рожден- ных детей
			0	1	2	3	4	5 и более			
Городское население											
Женщины в возрасте 15 лет и более	71986	69947	15128	22815	24099	5671	1228	1006	99777	1426	2039
в том числе в возрасте, лет:											
15-17	4299	4153	4052	94	7	-	-	-	108	26	146
18-19	2734	2667	2396	261	10	-	-	-	281	105	67
20-24	7066	6856	4059	2475	281	27	5	9	3191	465	210
25-29	6878	6645	1690	3661	1108	130	18	38	6695	1008	233
30-34	6122	5929	681	3073	1807	252	56	60	8202	1383	193
35-39	6063	5935	434	2395	2497	448	101	60	9574	1613	128
40-44	8165	7963	380	2495	3943	853	160	132	14467	1817	202
45-49	8792	8574	387	2287	4400	1137	214	149	16334	1905	218
50-54	8506	8294	330	2315	4292	1009	191	157	15700	1893	212
55-59	3944	3840	177	1153	1875	483	83	69	7162	1865	104
60-64	3937	3818	230	1171	1797	457	93	70	6974	1827	119
65-69	2081	2019	118	605	879	290	77	50	3869	1916	62
70 и более	3333	3246	194	829	1197	584	230	212	7204	2219	87
возраст не указан	66	8	-	1	6	1	-	-	16	2000	58
Из общего числа женщин – женщины в возрасте:											
трудоспособном (16-54 года)	57134	55586	13001	19034	18345	3856	745	605	74530	1341	1548
старше трудоспособного (55 лет и старше)	13295	12923	719	3758	5748	1814	483	401	25209	1951	372
16-29 лет	19486	18891	10789	6469	1406	157	23	47	10253	543	595
18-44 лет	37028	35995	9640	14360	9646	1710	340	299	42410	1178	1033

Продолжение таблицы 3.7

	Всего, человек	Жен- щины, указав- шие число рожден- ных детей	из них женщины с числом рожденных детей						Общее число рожден- ных детей	Среднее число рожден- ных детей (на 1000 женщин)	Жен- щины, не указав- шие число рожден- ных детей
			0	1	2	3	4	5 и более			
Сельское население											
Женщины в возрасте 15 лет и более	5311	5278	781	1382	1950	725	223	217	9710	1840	33
в том числе в возрасте, лет:											
15-17	293	287	270	17	-	-	-	-	17	59	6
18-19	117	115	89	24	2	-	-	-	28	243	2
20-24	485	479	189	246	39	5	-	-	339	708	6
25-29	433	431	47	242	118	21	2	1	554	1285	2
30-34	350	349	22	123	154	35	14	1	597	1711	1
35-39	380	379	13	107	162	65	20	12	769	2029	1
40-44	687	683	34	154	317	123	28	27	1432	2097	4
45-49	801	800	34	147	420	140	30	29	1694	2118	1
50-54	741	736	29	129	346	156	43	33	1668	2266	5
55-59	297	296	13	57	140	47	24	15	671	2267	1
60-64	284	283	13	59	115	53	20	23	685	2420	1
65-69	160	159	4	25	66	27	12	25	450	2830	1
70 и более	283	281	24	52	71	53	30	51	806	2868	2
возраст не указан	-	-	-	-	-	-	-	-	-	-	-
Из общего числа женщин – женщины в возрасте:											
трудоспособном (16-54 года)	4176	4151	623	1185	1558	545	137	103	7094	1709	25
старше трудоспособного (55 лет и старше)	1042	1019	54	193	392	180	86	114	2612	2563	5
16-29 лет	1217	1204	491	525	159	26	2	1	934	776	13
18-44 лет	2452	2436	394	896	792	249	64	41	3719	1527	16

**3.8. Распределение женщин, состоящих в браке,
по возрастным группам и числу рожденных детей**
(по данным переписи населения 2002 года)

	Всего, человек	Жен- щины, указав- шие число рожден- ных детей	из них женщины с числом рожденных детей						Общее число рожден- ных детей	Среднее число рожден- ных детей (на 1000 женщин)	Жен- щины, не указав- шие число рожден- ных детей
			0	1	2	3	4	5 и более			
Городское и сельское население											
Женщины в возрасте 15 лет и более	41930	41333	3638	14582	17607	4067	811	628	69453	1680	597
в том числе в возрасте, лет:											
15-17	108	106	72	33	1	-	-	-	35	330	2
18-19	423	421	234	177	10	-	-	-	197	468	2
20-24	3532	3485	1187	2004	260	28	3	3	2637	757	47
25-29	4915	4832	762	2839	1054	132	16	29	5677	1175	83
30-34	4626	4567	316	2231	1671	247	59	43	6919	1515	59
35-39	4590	4540	233	1600	2138	417	102	50	7862	1732	50
40-44	6299	6211	219	1648	3299	784	144	117	11928	1920	88
45-49	6604	6515	203	1491	3554	969	174	124	12969	1991	89
50-54	5852	5776	183	1338	3179	800	142	134	11504	1992	76
55-59	22696	2226	75	535	1190	316	66	44	4424	1987	40
60-64	1608	1578	72	420	789	214	51	32	3081	1952	30
65-69	663	653	41	164	305	88	28	27	1316	2015	10
70 и более	430	419	41	102	153	72	26	25	896	2138	11
возраст не указан	14	4	-	-	4	-	-	-	8	2000	10
Из общего числа женщин – женщины в возрасте:											
трудоспособном (16-54 года)	36948	36452	3409	13360	15166	3377	640	500	59727	1639	496
старше трудоспособного (55 лет и старше)	4967	4876	229	1221	2437	690	171	128	9717	1993	91
16-29 лет	8977	8843	2255	5052	1325	160	19	32	8545	966	134
18-44 лет	24385	24056	2951	10499	8432	1608	324	242	35220	1464	329

Продолжение таблицы 3.8

	Всего, человек	Жен- щины, указав- шие число рожден- ных детей	из них женщины с числом рожденных детей						Общее число рожден- ных детей	Среднее число рожден- ных детей (на 1000 женщин)	Жен- щины, не указав- шие число рожден- ных детей
			0	1	2	3	4	5 и более			
Городское население											
Женщины в возрасте 15 лет и более	38551	37968	3445	13627	16174	3551	672	499	62726	1652	583
в том числе в возрасте, лет:											
15-17	99	98	64	33	1	-	-	-	35	357	1
18-19	397	395	225	162	8	-	-	-	178	451	2
20-24	3255	3209	1129	1823	227	24	3	3	2378	741	46
25-29	4578	4497	739	2648	954	114	14	28	5219	1161	81
30-34	4350	4291	308	2132	1544	217	48	42	6427	1498	59
35-39	4290	4241	227	1516	2010	363	85	40	7240	1707	49
40-44	5751	5665	198	1538	3026	688	120	95	10752	1898	86
45-49	5992	5904	181	1387	3225	855	153	103	11662	1975	88
50-54	5289	5218	162	1241	2918	677	114	106	10225	1960	71
55-59	2078	2038	68	505	1100	283	50	32	3970	1948	40
60-64	1473	1443	66	393	737	188	40	19	2732	1893	30
65-69	604	595	39	156	280	80	23	17	1152	1936	9
70 и более	381	370	39	93	140	62	22	14	748	2022	11
возраст не указан	14	4	-	-	4	-	-	-	8	2000	10
Из общего числа женщин – женщины в возрасте:											
трудоспособном (16-54 года)	34000	33517	3233	12479	13913	2938	537	417	54115	1615	483
старше трудоспособного (55 лет и старше)	4536	4446	212	1147	2257	613	135	82	8602	1935	90
16-29 лет	8328	8198	2157	4665	1190	138	17	31	7809	953	130
18-44 лет	22621	22298	2826	9819	7769	1406	270	208	32194	1444	323

Продолжение таблицы 3.8

	Всего, человек	Жен- щины, указав- шие число рожден- ных детей	из них женщины с числом рожденных детей						Общее число рожден- ных детей	Среднее число рожден- ных детей (на 1000 женщин)	Жен- щины, не указав- шие число рожден- ных детей
			0	1	2	3	4	5 и более			
Сельское население											
Женщины в возрасте 15 лет и более	3379	3365	193	955	1433	516	139	129	6727	1999	14
в том числе в возрасте, лет:											
15-17	9	8	8	-	-	-	-	-	-	-	1
18-19	26	26	9	15	2	-	-	-	19	731	-
20-24	277	276	58	181	33	4	-	-	259	938	1
25-29	337	335	23	191	100	18	2	1	458	1367	2
30-34	276	276	8	99	127	30	11	1	492	1783	-
35-39	300	299	6	84	128	54	17	10	622	2080	1
40-44	548	546	21	110	273	96	24	22	1176	2154	2
45-49	612	611	22	104	329	114	21	21	1307	2139	1
50-54	563	558	21	97	261	123	28	28	1279	2292	5
55-59	188	188	7	30	90	33	16	12	454	2415	-
60-64	135	135	6	27	52	26	11	13	349	2585	-
65-69	59	58	2	8	25	8	5	10	164	2828	1
70 и более	49	49	2	9	13	10	4	11	148	3020	-
возраст не указан	-	-	-	-	-	-	-	-	-	-	-
Из общего числа женщин – женщины в возрасте:											
трудоспособном (16-54 года)	2948	2935	176	881	1253	439	103	83	5612	1912	13
старше трудоспособного (55 лет и старше)	431	430	17	74	180	77	36	46	1115	2593	1
16-29 лет	649	645	98	387	135	22	2	1	736	1141	4
18-44 лет	1764	1758	125	680	663	202	54	34	3026	1721	6

**3.9. Распределение женщин, занятых в экономике,
по возрастным группам и числу рожденных детей**
(по данным переписи населения 2002 года)

	Всего, человек	Жен- щины, указав- шие число рожден- ных детей	из них женщины с числом рожденных детей						Общее число рожден- ных детей	Среднее число рожден- ных детей (на 1000 женщин)	Жен- щины, не указав- шие число рожден- ных детей
			0	1	2	3	4	5 и более			
Городское и сельское население											
Женщины в возрасте 15 лет и более	44609	44211	6345	16272	17160	3421	586	427	66319	1500	398
в том числе в возрасте, лет:											
15-17	107	105	98	7	-	-	-	-	7	67	2
18-19	593	589	537	50	2	-	-	-	54	92	4
20-24	4183	4121	2490	1495	125	5	2	4	1790	434	62
25-29	5233	5169	1357	2953	755	72	7	25	4954	958	64
30-34	4848	4809	523	2629	1421	164	31	41	6472	1346	39
35-39	5034	4998	329	2098	2118	356	60	37	7951	1591	36
40-44	7061	7010	302	2198	3587	721	116	86	12567	1793	51
45-49	7397	7348	314	1931	3933	917	151	102	13814	1880	49
50-54	5969	5918	206	1601	3184	728	130	69	11138	1882	51
55-59	2135	2121	86	654	1075	238	41	27	3882	1830	14
60-64	1433	1421	69	436	712	146	31	27	2626	1848	12
65-69	439	432	23	164	178	55	9	3	738	1708	7
70 и более	168	163	11	55	64	19	8	6	313	1920	5
возраст не указан	9	7	-	1	6	-	-	-	13	1857	2
Из общего числа женщин – женщины в возрасте:											
трудоспособном (16-54 года)	40415	40057	6147	14961	15125	2963	497	364	58746	1467	358
старше трудоспособного (55 лет и старше)	4175	4137	189	1309	2029	458	89	63	7556	1827	38
16-29 лет	10106	9974	4473	4504	882	77	9	29	6804	682	132
18-44 лет	26952	26696	5538	11423	8008	1318	216	193	33788	1266	256

Продолжение таблицы 3.9

	Всего, человек	Жен- щины, указав- шие число рожден- ных детей	из них женщины с числом рожденных детей						Общее число рожден- ных детей	Среднее число рожден- ных детей (на 1000 женщин)	Жен- щины, не указав- шие число рожден- ных детей
			0	1	2	3	4	5 и более			
Городское население											
Женщины в возрасте 15 лет и более	41971	41583	6123	15482	16014	3076	506	382	61615	1482	388
в том числе в возрасте, лет:											
15-17	102	101	94	7	-	-	-	-	7	69	1
18-19	560	556	511	44	1	-	-	-	46	83	4
20-24	3959	3899	2405	1373	110	5	2	4	1638	420	60
25-29	4966	4903	1331	2791	693	57	6	25	4619	942	63
30-34	4618	4579	512	2539	1319	146	23	40	6087	1329	39
35-39	4781	4745	322	2020	2004	316	50	33	7464	1573	36
40-44	6569	6520	281	2078	3346	639	101	75	11599	1779	49
45-49	6864	6815	290	1829	3630	842	135	89	12742	1870	49
50-54	5560	5512	195	1530	2974	639	112	62	10260	1861	48
55-59	2034	2020	83	632	1022	226	34	23	3669	1816	14
60-64	1365	1354	65	422	681	135	28	23	2473	1826	11
65-69	422	415	23	161	169	53	7	2	698	1682	7
70 и более	162	157	11	55	59	18	8	6	300	1911	5
возраст не указан	9	7	-	1	6	-	-	-	13	1857	2
Из общего числа женщин – женщины в возрасте:											
трудоспособном (16-54 года)	37969	37620	5932	14210	14077	2644	429	328	54461	1448	349
старше трудоспособного (55 лет и старше)	3983	3946	182	1270	1931	432	77	54	7140	1809	37
16-29 лет	9577	9449	4332	4214	804	62	8	29	6309	668	128
18-44 лет	25453	25202	5362	10845	7473	1163	182	177	31453	1428	251

Продолжение таблицы 3.9

	Всего, человек	Жен- щины, указав- шие число рожден- ных детей	из них женщины с числом рожденных детей						Общее число рожден- ных детей	Среднее число рожден- ных детей (на 1000 женщин)	Жен- щины, не указав- шие число рожден- ных детей
			0	1	2	3	4	5 и более			
Сельское население											
Женщины в возрасте 15 лет и более	2638	2628	222	790	1146	345	80	45	4704	1790	10
в том числе в возрасте, лет:											
15-17	5	4	4	-	-	-	-	-	-	-	1
18-19	33	33	26	6	1	-	-	-	8	242	-
20-24	224	222	85	122	15	-	-	-	152	685	2
25-29	267	266	26	162	62	15	1	-	335	1259	1
30-34	230	230	11	90	102	18	8	1	385	1674	-
35-39	253	253	7	78	114	40	10	4	487	1925	-
40-44	492	490	21	120	241	82	15	11	968	1976	2
45-49	533	533	24	102	303	75	16	13	1072	2011	-
50-54	409	406	11	71	210	89	18	7	878	2163	3
55-59	101	101	3	22	53	12	7	4	213	2109	-
60-64	68	67	4	14	31	11	3	4	153	2284	1
65-69	17	17	-	3	9	2	2	1	40	2353	-
70 и более	6	6	-	-	5	1	-	-	13	2167	-
возраст не указан	-	-	-	-	-	-	-	-	-	-	-
Из общего числа женщин – женщины в возрасте:											
трудоспособном (16-54 года)	2446	2437	215	751	1048	319	68	36	4285	1758	9
старше трудоспособного (55 лет и старше)	192	191	7	39	98	26	12	9	419	2194	1
16-29 лет	529	525	141	290	78	15	1	-	495	943	4
18-44 лет	1499	1494	176	578	535	155	34	16	2335	1563	5

4. Национальный состав, гражданство населения

4.1. Национальный состав населения

Национальность	Человек					
	Городское и сельское население		Городское население		Сельское население	
	1989 г.	2002 г.	1989 г.	2002 г.	1989 г.	2002 г.
Все население	391687	182726	328293	168725	63394	14001
в том числе:						
Азербайджанцы	946	563	811	555	135	8
Армяне	864	330	737	303	127	27
Башкиры	1104	344	915	316	189	28
Белорусы	7381	2169	6155	2016	1226	153
Буряты	1345	466	1074	437	271	29
Евреи	962	218	887	211	75	7
Литовцы	424	170	338	153	86	17
Молдаване	1575	479	1229	425	346	54
Мордва	969	287	750	256	219	31
Осетины	1250	378	1080	363	170	15
Русские	294500	146511	250726	136954	43774	9557
Татары	5752	2006	4784	1870	968	136
Украинцы	58172	18068	47444	16619	10728	1449
Чуваши	1278	357	895	333	383	24
Народности Севера:						
Коряки	918	888	107	346	811	542
Чукчи	649	248	555	230	94	18
Эвены	2433	2527	841	1415	1592	1112
Эскимосы	79	26	68	26	11	-
Юкагиры	68	79	54	68	14	11
Якуты	643	469	305	285	338	184
Прочие	10375	6143	8538	5544	1837	599

Продолжение таблицы 4.1

Национальность	В процентах к итогу					
	Городское и сельское население		Городское население		Сельское население	
	1989 г.	2002 г.	1989 г.	2002 г.	1989 г.	2002 г.
Все население	100	100	100	100	100	100
в том числе:						
Азербайджанцы	0,2	0,3	0,3	0,3	0,2	0,1
Армяне	0,2	0,2	0,2	0,2	0,2	0,2
Башкиры	0,3	0,2	0,3	0,2	0,3	0,2
Белорусы	1,9	1,2	1,9	1,2	1,9	1,1
Буряты	0,3	0,3	0,3	0,3	0,4	0,2
Евреи	0,3	0,1	0,3	0,1	0,1	0,1
Литовцы	0,1	0,1	0,1	0,1	0,1	0,1
Молдаване	0,4	0,3	0,4	0,3	0,6	0,4
Мордва	0,3	0,2	0,2	0,2	0,4	0,2
Осетины	0,3	0,2	0,3	0,2	0,3	0,1
Русские	75,2	80,2	76,4	81,2	69,1	68,3
Татары	1,5	1,1	1,5	1,1	1,5	1,0
Украинцы	14,9	9,9	14,5	9,9	16,9	10,4
Чуваши	0,3	0,2	0,3	0,2	0,6	0,2
Народности Севера:						
Коряки	0,2	0,5	0,0	0,2	1,3	3,9
Чукчи	0,2	0,1	0,2	0,1	0,2	0,1
Эвены	0,6	1,4	0,3	0,8	2,5	7,9
Эскимосы	0,0	0,0	0,0	0,0	0,0	-
Юкагиры	0,0	0,0	0,0	0,0	0,0	0,1
Якуты	0,2	0,3	0,1	0,2	0,5	1,3
Прочие	2,7	3,4	2,6	3,3	2,9	4,3

4.2. Национальный состав населения по
(по данным переписи)

Национальность	Всего, человек	в том		
		г. Магадан	Ольский район	Омсукчанский район
Городское и сельское население	182726	106425	12458	6209
в том числе:				
Азербайджанцы	563	393	12	19
Армяне	330	209	13	31
Башкиры	344	201	18	18
Белорусы	2169	1294	117	69
Буряты	466	324	24	35
Евреи	218	166	13	2
Литовцы	170	102	15	4
Молдаване	479	284	12	7
Мордва	287	150	22	7
Осетины	378	259	1	22
Русские	146511	88318	9277	4581
Татары	2006	1154	122	82
Украинцы	18068	9522	958	864
Чуваши	357	219	24	10
Народности Севера:				
Коряки	888	85	20	8
Чукчи	248	171	24	8
Эвены	2527	361	859	306
Эскимосы	26	20	2	-
Юкагиры	79	19	-	-
Якуты	469	103	95	1
Прочие	6143	3071	830	135

районам Магаданской области
населения 2002 года)

числе					
Северо – Эвенский район	Среднеканский район	Сусуманский район	Тенькинский район	Хасынский район	Ягоднинский район
3744	5461	14022	8109	10465	15833
9	28	21	4	23	54
6	7	15	21	10	18
3	11	22	16	21	34
25	64	161	122	133	184
14	13	4	9	25	18
1	3	5	7	10	11
1	6	11	5	11	15
4	21	53	27	30	41
14	13	26	15	20	20
4	8	33	6	11	34
1806	4285	10843	6288	8338	12775
31	65	129	92	156	175
158	534	1901	1160	1205	1766
7	13	20	16	21	27
766	-	1	1	7	-
8	-	3	2	24	8
754	137	18	24	44	24
3	-	-	-	1	-
-	58	-	-	2	-
1	98	10	118	14	29
129	97	746	176	359	600

Национальный состав, гражданство населения

Национальность	Всего, человек	в том		
		г. Магадан	Ольский район	Омсукчанский район
Городское население	168725	106425	8363	6004
в том числе:				
Азербайджанцы	555	393	10	19
Армяне	303	209	10	31
Башкиры	316	201	9	18
Белорусы	2016	1294	81	62
Буряты	437	324	10	35
Евреи	211	166	13	2
Литовцы	153	102	5	4
Молдаване	425	284	7	7
Мордва	256	150	11	7
Осетины	363	259	-	22
Русские	136954	88318	6529	4438
Татары	1870	1154	90	80
Украинцы	16619	9522	679	836
Чуваши	333	219	13	10
Народности Севера:				
Коряки	346	85	14	8
Чукчи	230	171	14	8
Эвены	1415	361	361	290
Эскимосы	26	20	2	-
Юкагиры	68	19	-	-
Якуты	285	103	59	1
Прочие	5544	3071	446	126

числе					
Северо – Эвенский район	Среднеканский район	Сусуманский район	Тенькинский район	Хасынский район	Ягоднинский район
2182	3725	13171	4867	9633	14355
9	27	20	1	23	53
4	3	13	7	9	17
3	8	19	12	15	31
18	38	148	83	122	170
9	12	3	3	23	18
1	2	5	5	7	10
1	3	11	4	10	13
4	5	48	17	26	27
10	11	26	6	16	19
2	1	31	5	11	32
1433	2905	10191	3928	7674	11538
22	44	126	51	143	160
143	352	1759	583	1118	1627
6	12	18	12	19	24
232	-	1	1	5	-
3	-	3	1	23	7
196	129	8	12	37	21
3	-	-	-	1	-
-	47	-	-	2	-
1	59	9	29	13	11
82	67	732	107	336	577

Национальный состав, гражданство населения

Национальность	Всего, человек	В ТОМ		
		г. Магадан	Ольский район	Омсукчанский район
Сельское население	14001	-	4095	205
в том числе:				
Азербайджанцы	8	-	2	-
Армяне	27	-	3	-
Башкиры	28	-	9	-
Белорусы	153	-	36	7
Буряты	29	-	14	-
Евреи	7	-	-	-
Литовцы	17	-	10	-
Молдаване	54	-	5	-
Мордва	31	-	11	-
Осетины	15	-	1	-
Русские	9557	-	2748	143
Татары	136	-	32	2
Украинцы	1449	-	279	28
Чуваши	24	-	11	-
Народности Севера:				
Коряки	542	-	6	-
Чукчи	18	-	10	-
Эвены	1112	-	498	16
Эскимосы	-	-	-	-
Юкагиры	11	-	-	-
Якуты	184	-	36	-
Прочие	599	-	384	9

числе					
Северо – Эвенский район	Среднеканский район	Сусуманский район	Тенькинский район	Хасынский район	Ягоднинский район
1562	1736	851	3242	832	1478
-	1	1	3	-	1
2	4	2	14	1	1
-	3	3	4	6	3
7	26	13	39	11	14
5	1	1	6	2	-
-	1	-	2	3	1
-	3	-	1	1	2
-	16	5	10	4	14
4	2	-	9	4	1
2	7	2	1	-	2
373	1380	652	2360	664	1237
9	21	3	41	13	15
15	182	142	577	87	139
1	1	2	4	2	3
534	-	-	-	2	-
5	-	-	1	1	1
558	8	10	12	7	3
-	-	-	-	-	-
-	11	-	-	-	-
-	39	1	89	1	18
47	30	14	69	23	23

**4.3. Удельный вес основных возрастных групп населения
в общей численности отдельной национальности народов Севера**
(по данным переписи населения 2002 года)

Чукчи

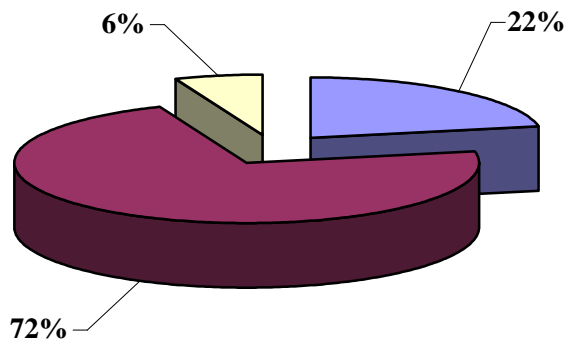

Юкагиры

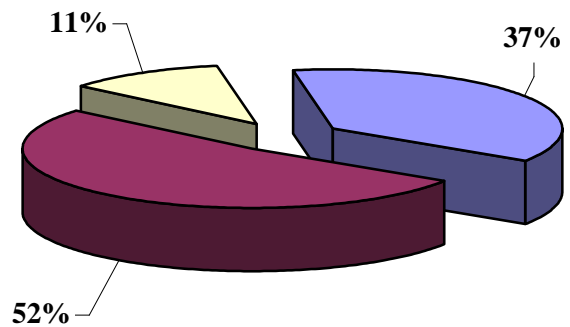

Эвены

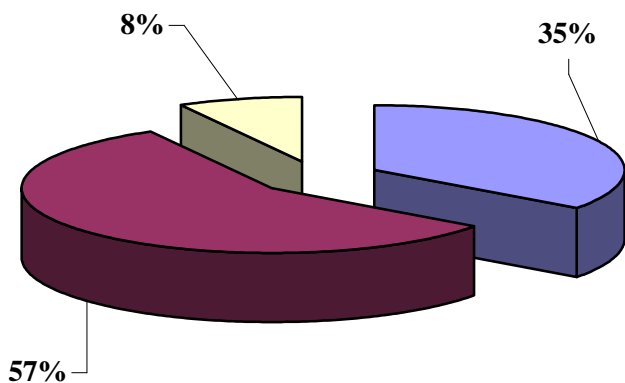

Ительмены

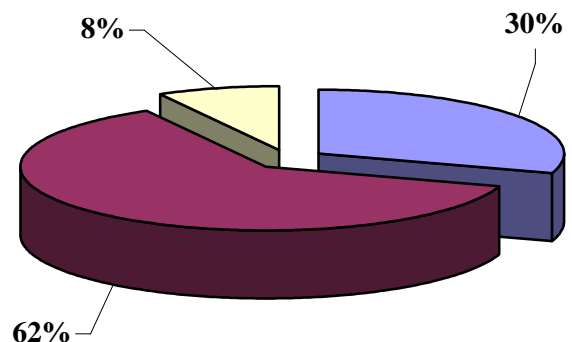

- Моложе трудоспособного возраста (0-15 лет)
- Трудоспособном возрасте (мужчины 16-59 лет, женщины 16-54 года)
- Старше трудоспособного возраста (мужчины 60 лет и старше, женщины 55 лет и старше)

**4.4. Распределение населения по гражданству
и десятилетним возрастным группам**
(по данным переписи населения 2002 года)

	Всего, человек	в том числе в возрасте, лет								Возраст не указан
		0-9	10-19	20-29	30-39	40-49	50-59	60-69	70 и более	
Городское и сельское население	182726	17768	28979	30427	27290	36151	25890	11293	4764	164
в том числе:										
граждане России	180454	17585	28748	29982	26819	35741	25655	11163	4649	112
из них имеющие два гражданства	81	3	2	20	13	18	16	6	3	-
иностранцы граждане	1358	105	121	289	315	233	136	78	81	-
из них имеющие гражданство:										
стран СНГ и Балтии	1310	100	113	285	305	223	128	76	80	-
Азербайджана	64	9	10	15	21	9	-	-	-	-
Армении	15	1	1	3	5	2	2	-	1	-
Белоруссии	77	8	2	9	19	10	13	7	9	-
Грузии	20	-	3	5	3	4	3	1	1	-
Казахстана	40	3	3	8	9	5	4	1	7	-
Киргизии	26	3	4	6	6	4	-	2	1	-
Латвии	1	-	-	-	-	-	-	1	-	-
Литвы	4	1	1	-	-	1	-	-	1	-
Молдавии	28	-	1	4	7	12	2	1	1	-
Таджикистана	2	-	-	-	1	-	1	-	-	-
Узбекистана	36	1	5	7	9	7	3	2	2	-
Украины	997	74	83	228	225	169	100	61	57	-
других стран мира	48	5	8	4	10	10	8	2	1	-
без гражданства	347	33	50	62	77	73	28	12	12	-
гражданство не указано	567	45	60	94	79	104	71	40	22	52

Продолжение таблицы 4.4

	Всего, человек	в том числе в возрасте, лет								Возраст не указан
		0-9	10-19	20-29	30-39	40-49	50-59	60-69	70 и более	
Городское население	168725	16355	27015	28367	25467	32919	23645	10406	4389	162
в том числе:										
граждане России	166665	16187	26799	27973	25048	32560	23423	10287	4278	110
из них имеющие два гражданства	75	2	2	18	13	17	14	6	3	-
иностранные граждане	1178	93	110	239	271	190	127	69	79	-
из них имеющие гражданство:										
стран СНГ и Балтии	1131	88	102	235	261	181	119	67	78	-
Азербайджана	64	9	10	15	21	9	-	-	-	-
Армении	15	1	1	3	5	2	2	-	1	-
Белоруссии	71	8	2	8	16	9	12	7	9	-
Грузии	20	-	3	5	3	4	3	1	1	-
Казахстана	37	2	3	7	9	4	4	1	7	-
Киргизии	22	2	4	5	5	3	-	2	1	-
Латвии	1	-	-	-	-	-	-	1	-	-
Литвы	4	1	1	-	-	1	-	-	1	-
Молдавии	27	-	1	4	7	11	2	1	1	-
Таджикистана	2	-	-	-	1	-	1	-	-	-
Узбекистана	35	1	5	7	9	6	3	2	2	-
Украины	833	64	72	181	185	132	92	52	55	-
других стран мира	47	5	8	4	10	9	8	2	1	-
без гражданства	322	32	46	61	70	68	24	11	10	-
гражданство не указано	560	43	60	94	78	101	71	39	22	52

Продолжение таблицы 4.4

	Всего, человек	в том числе в возрасте, лет								Возраст не указан
		0-9	10-19	20-29	30-39	40-49	50-59	60-69	70 и более	
Сельское население	14001	1413	1964	2060	1823	3232	2245	887	375	2
в том числе:										
граждане России	13789	1398	1949	2009	1774	3181	2232	876	371	2
из них имеющие два гражданства	6	1	-	2	-	1	2	-	-	-
иностранные граждане	180	12	11	50	44	43	9	9	2	-
из них имеющие гражданство:										
стран СНГ и Балтии	179	12	11	50	44	42	9	9	2	-
Азербайджана	-	-	-	-	-	-	-	-	-	-
Армении	-	-	-	-	-	-	-	-	-	-
Белоруссии	6	-	-	1	3	1	1	-	-	-
Грузии	-	-	-	-	-	-	-	-	-	-
Казахстана	3	1	-	1	-	1	-	-	-	-
Киргизии	4	1	-	1	1	1	-	-	-	-
Латвии	-	-	-	-	-	-	-	-	-	-
Литвы	-	-	-	-	-	-	-	-	-	-
Молдавии	1	-	-	-	-	1	-	-	-	-
Таджикистана	-	-	-	-	-	-	-	-	-	-
Узбекистана	1	-	-	-	-	1	-	-	-	-
Украины	164	10	11	47	40	37	8	9	2	-
других стран мира	1	-	-	-	-	1	-	-	-	-
без гражданства	25	1	4	1	7	5	4	1	2	-
гражданство не указано	7	2	-	-	1	3	-	1	-	-

**4.5. Распределение населения по гражданству
и десятилетним возрастным группам**

(по данным переписи населения 2002 года;
на 1000 человек соответствующей группы населения по гражданству)

	Всего	в том числе в возрасте, лет								Возраст не указан
		0-9	10-19	20-29	30-39	40-49	50-59	60-69	70 и более	
Городское и сельское население	1000	97	159	166	149	198	142	62	26	1
в том числе:										
граждане России	1000	97	159	166	149	198	142	62	26	1
из них имеющие два гражданства	1000	36	25	247	161	222	198	74	37	-
иностранцы граждане	1000	77	89	213	232	172	100	57	60	-
из них имеющие гражданство:										
стран СНГ и Балтии	1000	76	87	218	233	170	97	58	61	-
Азербайджана	1000	141	156	234	328	141	-	-	-	-
Армении	1000	66	67	200	333	134	133	-	67	-
Белоруссии	1000	104	26	117	246	130	169	91	117	-
Грузии	1000	-	150	250	150	200	150	50	50	-
Казахстана	1000	75	75	200	225	125	100	25	175	-
Киргизии	1000	116	153	231	230	154	-	78	38	-
Латвии	1000	-	-	-	-	-	-	1000	-	-
Литвы	1000	250	250	-	-	250	-	-	250	-
Молдавии	1000	-	36	142	250	428	72	36	36	-
Таджикистана	1000	-	-	-	500	-	500	-	-	-
Узбекистана	1000	28	139	195	249	194	84	56	55	-
Украины	1000	74	83	229	227	169	100	61	57	-
других стран мира	1000	104	166	83	208	209	167	42	21	-
без гражданства	1000	95	144	178	221	211	81	35	35	-
гражданство не указано	1000	79	106	165	140	183	125	71	39	92

	Всего, человек	в том числе в возрасте, лет								Возраст не указан
		0-9	10-19	20-29	30-39	40-49	50-59	60-69	70 и более	
Городское население	1000	97	160	168	151	195	141	61	26	1
в том числе:										
граждане России	1000	97	161	168	150	195	141	61	26	1
из них имеющие два гражданства	1000	26	27	240	174	226	187	80	40	-
иностранные граждане из них имеющие гражданство:	1000	79	94	203	230	161	107	59	67	-
стран СНГ и Балтии	1000	78	90	208	231	160	105	59	69	-
Азербайджана	1000	141	156	234	328	141	-	-	-	-
Армении	1000	66	67	200	333	134	133	-	67	-
Белоруссии	1000	112	28	113	226	127	169	98	127	-
Грузии	1000	-	150	250	150	200	150	50	50	-
Казахстана	1000	54	81	189	243	108	108	27	190	-
Киргизии	1000	91	182	227	227	136	-	92	45	-
Латвии	1000	-	-	-	-	-	-	1000	-	-
Литвы	1000	250	250	-	-	250	-	-	250	-
Молдавии	1000	-	37	148	259	408	74	37	37	-
Таджикистана	1000	-	-	-	500	-	500	-	-	-
Узбекистана	1000	28	143	200	257	172	85	58	57	-
Украины	1000	76	86	217	223	159	110	63	66	-
других стран мира	1000	107	170	85	213	192	170	42	21	-
без гражданства	1000	99	143	189	217	212	75	34	31	-
гражданство не указано	1000	77	107	168	139	180	127	70	39	93

	Всего, человек	в том числе в возрасте, лет								Возраст не указан
		0-9	10-19	20-29	30-39	40-49	50-59	60-69	70 и более	
Сельское население	1000	101	141	147	130	230	160	64	27	-
в том числе:										
граждане России	1000	101	141	146	128	231	162	64	27	-
из них имеющие два гражданства	1000	166	-	334	-	167	333	-	-	-
иностранные граждане из них имеющие гражданство:	1000	67	61	278	244	239	50	50	11	-
стран СНГ и Балтии	1000	67	62	330	279	246	51	50	11	-
Азербайджана	1000	-	-	-	-	-	-	-	-	-
Армении	1000	-	-	-	-	-	-	-	-	-
Белоруссии	1000	-	-	166	500	167	167	-	-	-
Грузии	1000	-	-	-	-	-	-	-	-	-
Казахстана	1000	334	-	333	-	333	-	-	-	-
Киргизии	1000	250	-	250	250	250	-	-	-	-
Латвии	1000	-	-	-	-	-	-	-	-	-
Литвы	1000	-	-	-	-	-	-	-	-	-
Молдавии	1000	-	-	-	-	1000	-	-	-	-
Таджикистана	1000	-	-	-	-	-	-	-	-	-
Узбекистана	1000	-	-	-	-	1000	-	-	-	-
Украины	1000	61	67	287	244	225	49	55	12	-
других стран мира	1000	-	-	-	-	1000	-	-	-	-
без гражданства	1000	40	160	40	280	200	160	40	80	-
гражданство не указано	1000	286	-	-	143	428	-	143	-	-

**4.6 Распределение населения по гражданству
и основным возрастным группами**

(по данным переписи населения 2002 года, человек)

	Городское и сельское население в возрасте			Городское население в возрасте			Сельское население в возрасте		
	моложе трудоспособного	трудоспособном	старше трудоспособного	моложе трудоспособного	трудоспособном	старше трудоспособного	моложе трудоспособного	трудоспособном	старше трудоспособного
Все население	34769	127485	20308	32073	117741	18749	2696	9744	1559
в том числе:									
граждане России	34445	125872	20025	31775	116298	18482	2670	9574	1543
из них имеющие два гражданства	5	65	11	4	60	11	1	5	-
иностранные граждане	177	998	183	155	852	171	22	146	12
из них имеющие гражданство:									
стран СНГ и Балтии	167	966	177	145	821	165	22	145	12
Азербайджана	16	48	-	16	48	-	-	-	-
Армении	2	12	1	2	12	1	-	-	-
Белоруссии	9	50	18	9	44	18	-	6	-
Грузии	2	16	2	2	16	2	-	-	-
Казахстана	4	26	10	3	24	10	1	2	-
Киргизии	4	19	3	3	16	3	1	3	-
Латвии	-	-	1	-	-	1	-	-	-
Литвы	1	2	1	1	2	1	-	-	-
Молдавии	-	26	2	-	25	2	-	1	-
Таджикистана	-	2	-	-	2	-	-	-	-
Узбекистана	2	29	5	2	28	5	-	1	-
Украины	127	736	134	107	604	122	20	132	12
других стран мира	10	32	6	10	31	6	-	1	-
без гражданства	69	253	25	67	233	22	2	20	3
гражданство не указано	78	362	75	76	358	74	2	4	1

**4.7. Распределение населения по гражданству
и основным возрастным группами**

(по данным переписи населения 2002 года;
на 1000 человек соответствующей группы населения по гражданству)

	Городское и сельское население в возрасте			Городское население в возрасте			Сельское население в возрасте		
	моложе трудоспособного	трудоспособном	старше трудоспособного	моложе трудоспособного	трудоспособном	старше трудоспособного	моложе трудоспособного	трудоспособном	старше трудоспособного
Все население	190	698	111	190	698	111	193	696	111
в том числе:									
граждане России	191	697	111	190	698	111	194	694	112
из них имеющие два гражданства	62	802	136	53	800	147	167	833	-
иностранные граждане	130	735	135	132	723	145	122	811	67
из них имеющие гражданство:									
стран СНГ и Балтии	128	737	135	128	726	146	123	810	67
Азербайджана	250	750	-	250	750	-	-	-	-
Армении	133	800	67	133	800	67	-	-	-
Белоруссии	117	649	234	127	619	254	-	1000	-
Грузии	100	800	100	100	800	100	-	-	-
Казахстана	100	650	250	81	649	270	333	667	-
Киргизии	154	731	115	137	727	136	250	750	-
Латвии	-	-	1000	-	-	1000	-	-	-
Литвы	250	500	250	250	500	250	-	-	-
Молдавии	-	929	71	-	926	74	-	1000	-
Таджикистана	-	1000	-	-	1000	-	-	-	-
Узбекистана	56	805	139	57	800	143	-	1000	-
Украины	128	738	134	129	725	146	122	805	73
других стран мира	208	667	125	213	659	128	-	1000	-
без гражданства	199	729	72	208	724	68	80	800	120
гражданство не указано	138	638	132	136	639	132	286	571	143

5. Социально – экономическая характеристика населения

5.1. Население по полу и источникам средств к существованию (по данным переписи населения 1989 года)

	Мужчины и женщины	Мужчины	Женщины
Человек			
Все население	391687	201925	189762
в том числе указали источником средств к существованию:			
доход от трудовой деятельности (кроме работы в личном подсобном хозяйстве)	243235	130992	112243
личное подсобное хозяйство	198	58	140
стипендию	4236	2051	2185
пенсию, пособие	17559	5966	11593
другой вид государственного обеспечения	3898	2263	1635
на иждивении отдельных лиц	122156	60338	61818
иной источник средств к существованию и не указавшие источник	405	257	148
На 1000 человек населения			
Все население	1000	1000	1000
в том числе указали источником средств к существованию:			
доход от трудовой деятельности (кроме работы в личном подсобном хозяйстве)	621	649	591
личное подсобное хозяйство	0	0	1
стипендию	11	10	12
пенсию, пособие	45	30	61
другой вид государственного обеспечения	10	11	9
на иждивении отдельных лиц	312	299	326
иной источник средств к существованию и не указавшие источник	1	1	1

5.2. Распределение населения средств к существованию по
(по данным переписи)

	Все население, человек	Всего указали источники средств к существованию	В том					
			доход от трудовой деятельности (кроме работы в личном подсобном хозяйстве)	личное подсобное хозяйство	стипендию	пенсию (кроме пенсии по инвалидности)	пенсию по инвалидности	пособие (кроме пособия по безработице)
Магаданская								
Мужчины и женщины	182726	232389	92374	10144	4081	35875	4019	18009
Мужчины	89753	111184	47549	4974	1885	12654	2335	8035
Женщины	92973	121205	44825	5170	2196	23221	1684	9974
город								
Мужчины и женщины	106425	131102	53403	2658	3330	20506	2444	8836
Мужчины	50522	60701	26410	1257	1496	6905	1352	3786
Женщины	55903	70401	26993	1401	1834	13601	1092	5050
Ольский								
Мужчины и женщины	12458	21039	4563	5049	284	2881	314	2263
Мужчины	6221	10237	279	2503	125	992	200	1123
Женщины	6237	10802	2284	2546	159	1889	114	1140
Омсукчанский								
Мужчины и женщины	6209	7472	3745	70	73	1088	86	448
Мужчины	3193	3726	2056	50	38	414	46	190
Женщины	3016	3746	1689	20	35	674	40	258
Север -Эвенский								
Мужчины и женщины	3744	5047	1607	129	6	652	102	903
Мужчины	1958	2573	809	75	1	241	71	448
Женщины	1786	2474	798	54	5	411	31	455

**по полу и источникам
районам Магаданской области**
населения 2002 года)

числе						Не указав- шие источник средств к сущест- вованию	Из общей численности населения указали		
пособие по безрабо- тице	другой вид государ- ственного обеспече- ния	сбереже- ния	доход от сдачи внаем или в аренду иму- щества	на иждиве- нии отдель- ных лиц	иной источник средств к существо- ванию		один источ- ник средств к сущест- вованию	два источ- ника	три источ- ника и более
область									
4829	3451	1427	132	55776	2272	1886	132609	45019	3212
2323	2500	900	59	26714	1556	1018	67655	19749	1331
2806	951	527	73	29062	716	868	64954	25270	1881
Магадан									
1264	2471	952	109	33772	1357	1693	79709	23716	1307
519	1726	570	49	15766	865	900	39070	10038	514
745	745	382	60	18006	492	793	40639	13678	793
район									
1200	110	78	3	4194	100	7	4969	6422	1060
579	56	40	2	2259	79	4	2671	3085	461
621	54	38	1	1935	21	3	2298	3337	599
район									
83	16	38	3	1774	48	6	4957	1223	23
26	6	33	1	830	36	3	2667	510	13
57	10	5	2	944	12	3	2290	713	10
район									
302	9	8	1	1308	20	-	2494	1199	51
174	6	6	1	730	11	-	1369	564	24
128	3	2	-	578	9	-	1125	635	25

	Все население, человек	Всего указали источники средств к существованию	В том					
			доход от трудовой деятельности (кроме работы в личном подсобном хозяйстве)	личное подсобное хозяйство	стипендию	пенсию (кроме пенсии по инвалидности)	пенсию по инвалидности	пособие (кроме пособия по безработице)
Среднеканский								
Мужчины и женщины	5461	7701	2845	668	7	1221	163	926
Мужчины	2726	3682	1478	317	4	444	98	422
Женщины	2735	4019	1367	351	3	777	65	504
Сусуманский								
Мужчины и женщины	14022	16870	7788	69	280	2509	234	1158
Мужчины	7502	8735	4485	36	164	1015	145	498
Женщины	6520	8135	3303	33	116	1494	89	660
Тенькинский								
Мужчины и женщины	8109	10039	4572	298	7	1773	151	838
Мужчины	4171	5099	2508	163	5	764	96	402
Женщины	3938	4940	2064	135	2	1009	55	436
Хасынский								
Мужчины и женщины	10465	14264	5215	1081	75	2372	264	1348
Мужчины	5389	7097	2811	515	44	830	153	652
Женщины	5076	7067	2404	566	31	1542	111	696
Ягоднинский								
Мужчины и женщины	15833	18855	8636	122	19	2873	261	1289
Мужчины	8071	9234	4713	58	8	1049	174	514
Женщины	7762	9621	3923	64	11	1824	87	775

Продолжение таблицы 5.2

числе						Не указав- шие источник средств к сущест- вованию	Из общей численности населения указали		
пособие по безрабо- тице	другой вид государ- ственного обеспече- ния	сбереже- ния	доход от сдачи внаем или в аренду иму- щества	на иждиве- нии отдель- ных лиц	иной источник средств к существо- ванию		один источ- ник средств к сущест- вованию	два источ- ника	три источ- ника и более
район									
146	25	30	3	1584	83	-	3418	1847	196
48	9	23	2	772	65	-	1845	807	74
98	16	7	1	812	18	-	1573	1040	122
район									
343	61	141	3	4024	260	35	11217	2665	105
113	37	111	1	1923	207	23	6267	1173	39
230	24	30	2	2101	53	12	4950	1492	66
район									
292	7	38	3	1985	75	22	6223	1776	88
114	4	29	-	962	52	19	3255	847	50
178	3	9	3	1023	23	3	2968	929	38
район									
343	615	105	2	2755	89	103	6757	3317	288
114	592	59	-	1367	60	57	3597	1610	125
229	23	46	2	1388	29	46	3160	1707	163
район									
856	137	37	5	4380	240	20	12865	2854	94
336	64	29	3	2105	181	12	6914	1115	30
520	73	8	2	2275	59	8	5951	1739	64

**5.3. Занятое в экономике население по возрастным группам
и положению в занятии**
(по данным переписи населения 2002 года)

	Всего, человек	в том числе по положению в занятии						
		рабо- тающие по найму	рабо- тающие не по найму	из них				не указавшие поло- жение в занятии
				с привлече- нием наемных работ- ников	без привлече- ния наемных работ- ников	иное	не указавшие привле- чение наемных работ- ников	
Городское и сельское население в возрасте 15 лет и более – оба пола	91872	87431	4419	1586	2605	104	124	22
в том числе в возрасте, лет:								
15 – 19	1786	1757	28	3	22	2	1	1
20 – 24	9025	8793	230	52	162	8	8	2
25 – 29	11543	11066	474	145	304	14	11	3
30 – 34	10553	9939	612	214	378	9	11	2
35 – 39	10558	9885	668	252	391	10	15	5
40 – 44	14058	13151	905	323	536	26	20	2
45 – 49	14253	13541	712	272	401	13	26	-
50 – 54	12162	11621	539	222	282	12	23	2
55 – 59	4330	4182	147	62	74	5	6	1
60 – 64	2576	2498	75	35	34	3	3	3
65 – 69	759	738	21	5	14	2	-	-
70 и старше	269	260	8	1	7	-	-	1
Возраст не указан	31	31	-	-	-	-	-	-
Из общей численности занятых – население в возрасте:								
трудоспособном	86104	81828	4258	1521	2522	99	116	18
старше трудоспособного	5739	5575	160	65	82	5	8	4
16 – 29 лет	22325	21588	731	200	487	24	20	6
15 – 64 лет	90844	86433	4390	1580	2584	102	124	21
Средний возраст, лет	40,1	40,1	40,6	41,6	39,9	40,7	42,3	40,5

	Всего, человек	в том числе по положению в занятии						
		рабо- тающие по найму	рабо- тающие не по найму	из них				не указавшие поло- жение в занятии
				с привлече- нием наемных работ- ников	без привлече- ния наемных работ- ников	иное	не указавшие привле- чение наемных работ- ников	
Городское и сельское население в возрасте 15 лет и более – мужчины	47257	44337	2911	1044	1726	68	73	9
в том числе в возрасте, лет:								
15 – 19	1086	1064	21	2	17	1	1	1
20 – 24	4840	4687	152	33	108	6	5	1
25 – 29	6307	5966	339	106	217	10	6	2
30 – 34	5703	5257	445	168	266	5	6	1
35 – 39	5522	5052	470	166	284	9	11	-
40 – 44	6996	6403	591	208	357	15	11	2
45 – 49	6854	6439	415	158	233	9	15	-
50 – 54	6190	5857	332	136	171	8	17	1
55 – 59	2195	2103	91	38	47	5	1	1
60 – 64	1143	1102	41	24	17	-	-	-
65 – 69	320	310	10	4	6	-	-	-
70 и старше	101	97	4	1	3	-	-	-
Возраст не указан	22	22	-	-	-	-	-	-
Из общей численности занятых - население в возрасте:								
трудоспособном	45674	42810	2855	1015	1699	68	73	9
старше трудоспособного	1564	1509	55	29	26	-	-	-
16 – 29 лет	12214	11699	511	141	341	17	12	4
15 – 64 лет	46836	43930	2897	1039	1717	68	73	9
Средний возраст, лет	39,5	39,5	39,9	41,0	39,2	39,6	41,5	35,5

	Всего, человек	в том числе по положению в занятии							
		рабо- тающие по найму	рабо- тающие не по найму	из них				не указавшие привле- чение наемных работ- ников	не указав- шие поло- жение в занятии
				с привлече- нием наемных работ- ников	без привлече- ния наемных работ- ников	иное			
Городское и сельское население в возрасте 15 лет и более – женщины	44615	43094	1508	542	879	36	51	13	
в том числе в возрасте, лет:									
15 – 19	700	693	7	1	5	1	-	-	
20 – 24	4185	4106	78	19	54	2	3	1	
25 – 29	5236	5100	135	39	87	4	5	1	
30 – 34	4850	4682	167	46	112	4	5	1	
35 – 39	5036	4833	198	86	107	1	4	5	
40 – 44	7062	6748	314	115	179	11	9	-	
45 – 49	7399	7102	297	114	168	4	11	-	
50 – 54	5972	5764	207	86	111	4	6	1	
55 – 59	2135	2079	56	24	27	-	5	-	
60 – 64	1433	1396	34	11	17	3	3	3	
65 – 69	439	428	11	1	8	2	-	-	
70 и старше	168	163	4	-	4	-	-	1	
Возраст не указан	9	9	-	-	-	-	-	-	
Из общей численности занятых – население в возрасте:									
трудоспособном	40430	39018	1403	506	823	31	43	9	
старше трудоспособного	4175	4066	105	36	56	5	8	4	
16 – 29 лет	10111	9889	220	59	146	7	8	2	
15 – 64 лет	44008	42503	1493	541	867	34	51	12	
Средний возраст, лет	40,7	40,7	41,9	42,8	41,2	42,6	43,5	44,0	

	Всего, человек	в том числе по положению в занятии						
		рабо- тающие по найму	рабо- тающие не по найму	из них				не указав- шие поло- жение в занятии
				с привлече- нием наемных работ- ников	без привлече- ния наемных работ- ников	иное	не указавшие привле- чение наемных работ- ников	
Городское население в возрасте 15 лет и более – оба пола	85574	81320	4233	1523	2496	96	118	21
в том числе в возрасте, лет:								
15 – 19	1665	1641	23	2	19	1	1	1
20 – 24	8483	8264	217	51	152	6	8	2
25 – 29	10886	10420	463	145	294	13	11	3
30 – 34	9971	9375	594	209	365	9	11	2
35 – 39	9923	9271	647	249	375	10	13	5
40 – 44	13011	12147	862	308	512	23	19	2
45 – 49	13056	12372	684	258	388	13	25	-
50 – 54	11157	10652	503	207	263	12	21	2
55 – 59	4045	3901	143	58	74	5	6	1
60 – 64	2414	2342	70	30	34	3	3	2
65 – 69	711	692	19	5	13	1	-	-
70 и старше	252	243	8	1	7	-	-	1
Возраст не указан	29	29	-	-	-	-	-	-
Из общей численности занятых - население в возрасте:								
трудоспособном	80138	76040	4080	1464	2414	92	110	18
старше трудоспособного	5411	5256	152	59	81	4	8	3
16 – 29 лет	21009	20301	702	198	464	20	20	6
15 – 64 лет	84611	80385	4206	1517	2476	95	118	20
Средний возраст, лет	40,0	40,0	40,5	41,4	39,9	41,1	42,2	39,6

	Всего, человек	в том числе по положению в занятии							
		рабо- тающие по найму	рабо- тающие не по найму	из них				не указавшие привле- чение наемных работ- ников	не указав- шие поло- жение в занятии
				с привлече- нием наемных работ- ников	без привлече- ния наемных работ- ников	иное			
Городское население в возрасте 15 лет и более – мужчины	43597	40807	2781	1005	1645	63	68	9	
в том числе в возрасте, лет:									
15 – 19	1003	985	17	1	15	-	1	1	
20 – 24	4522	4379	142	33	100	4	5	1	
25 – 29	5917	5586	329	106	207	10	6	2	
30 – 34	5351	4921	429	164	254	5	6	1	
35 – 39	5140	4686	454	164	272	9	9	-	
40 – 44	6441	5879	560	197	339	13	11	2	
45 – 49	6190	5790	400	152	225	9	14	-	
50 – 54	5594	5282	311	127	161	8	15	1	
55 – 59	2011	1922	88	35	47	5	1	1	
60 – 64	1049	1011	38	21	17	-	-	-	
65 – 69	289	280	9	4	5	-	-	-	
70 и старше	90	86	4	1	3	-	-	-	
Возраст не указан	20	20	-	-	-	-	-	-	
Из общей численности занятых - население в возрасте:									
трудоспособном	42154	39416	2729	979	1619	63	68	9	
старше трудоспособного	1428	1377	51	26	25	-	-	-	
16 – 29 лет	11427	10936	487	140	321	14	12	4	
15 – 64 лет	43218	40441	2768	1000	1637	63	68	9	
Средний возраст, лет	39,4	39,4	39,9	40,8	39,3	40,4	41,2	35,5	

	Всего, человек	в том числе по положению в занятии							
		рабо- тающие по найму	рабо- тающие не по найму	из них				не указавшие привле- чение наемных работ- ников	не указав- шие поло- жение в занятии
				с привлече- нием наемных работ- ников	без привлече- ния наемных работ- ников	иное			
Городское население в возрасте 15 лет и более – женщины	41977	40513	1452	518	851	33	50	12	
в том числе в возрасте, лет:									
15 – 19	662	656	6	1	4	1	-	-	
20 – 24	3961	3885	75	18	52	2	3	1	
25 – 29	4969	4834	134	39	87	3	5	1	
30 – 34	4620	4454	165	45	111	4	5	1	
35 – 39	4783	4585	193	85	103	1	4	5	
40 – 44	6570	6268	302	111	173	10	8	-	
45 – 49	6866	6582	284	106	163	4	11	-	
50 – 54	5563	5370	192	80	102	4	6	1	
55 – 59	2034	1979	55	23	27	-	5	-	
60 – 64	1365	1331	32	9	17	3	3	2	
65 – 69	422	412	10	1	8	1	-	-	
70 и старше	162	157	4	-	4	-	-	1	
Возраст не указан	9	9	-	-	-	-	-	-	
Из общей численности занятых - население в возрасте:									
трудоспособном	37984	36624	1351	485	795	29	42	9	
старше трудоспособного	3983	3879	101	33	56	4	8	3	
16 – 29 лет	9582	9365	215	58	143	6	8	2	
15 – 64 лет	41393	39944	1438	517	839	32	50	11	
Средний возраст, лет	40,7	40,6	41,8	42,6	41,2	42,3	43,4	42,7	

	Всего, человек	в том числе по положению в занятии							
		рабо- тающие по найму	рабо- тающие не по найму	из них				не указавшие привле- чение наемных работ- ников	не указав- шие поло- жение в занятии
				с привлече- нием наемных работ- ников	без привлече- ния наемных работ- ников	иное			
Сельское население в возрасте 15 лет и более – оба пола	6298	6111	186	63	109	8	6	1	
в том числе в возрасте, лет:									
15 – 19	121	116	5	1	3	1	-	-	
20 – 24	542	529	13	1	10	2	-	-	
25 – 29	657	646	11	-	10	1	-	-	
30 – 34	582	564	18	5	13	-	-	-	
35 – 39	635	614	21	3	16	-	2	-	
40 – 44	1047	1004	43	15	24	3	1	-	
45 – 49	1197	1169	28	14	13	-	1	-	
50 – 54	1005	969	36	15	19	-	2	-	
55 – 59	285	281	4	4	-	-	-	-	
60 – 64	162	156	5	5	-	-	-	1	
65 – 69	48	46	2	-	1	1	-	-	
70 и старше	17	17	-	-	-	-	-	-	
Возраст не указан	2	2	-	-	-	-	-	-	
Из общей численности занятых - население в возрасте:									
трудоспособном	5966	5788	178	57	108	7	6	-	
старше трудоспособного	328	319	8	6	1	1	-	1	
16 – 29 лет	1316	1287	29	2	23	4	-	-	
15 – 64 лет	6233	6048	184	63	108	7	6	1	
Средний возраст, лет	41,3	41,3	41,8	46,7	39,3	35,8	45,0	60,5	

	Всего, человек	в том числе по положению в занятии							
		рабо- тающие по найму	рабо- тающие не по найму	из них				не указавшие привле- чение наемных работ- ников	не указав- шие поло- жение в занятии
				с привлече- нием наемных работ- ников	без привлече- ния наемных работ- ников	иное			
Сельское население в возрасте 15 лет и более – мужчины	3660	3530	130	39	81	5	5	-	
в том числе в возрасте, лет:									
15 – 19	83	79	4	1	2	1	-	-	
20 – 24	318	308	10	-	8	2	-	-	
25 – 29	390	380	10	-	10	-	-	-	
30 – 34	352	336	16	4	12	-	-	-	
35 – 39	382	366	16	2	12	-	2	-	
40 – 44	555	524	31	11	18	2	-	-	
45 – 49	664	649	15	6	8	-	1	-	
50 – 54	596	575	21	9	10	-	2	-	
55 – 59	184	181	3	3	-	-	-	-	
60 – 64	94	91	3	3	-	-	-	-	
65 – 69	31	30	1	-	1	-	-	-	
70 и старше	11	11	-	-	-	-	-	-	
Возраст не указан	2	2	-	-	-	-	-	-	
Из общей численности занятых - население в возрасте:									
трудоспособном	3520	3394	126	36	80	5	5	-	
старше трудоспособного	136	132	4	3	1	-	-	-	
16 – 29 лет	787	763	24	1	20	3	-	-	
15 – 64 лет	3618	3489	129	39	80	5	5	-	
Средний возраст, лет	41,2	41,2	40,4	46,3	38,0	29,7	45,1	-	

Продолжение таблицы 5.3

	Всего, человек	в том числе по положению в занятии						
		рабо- тающие по найму	рабо- тающие не по найму	из них				не указав- шие поло- жение в занятии
				с привлече- нием наемных работ- ников	без привлече- ния наемных работ- ников	иное	не указавшие привле- чение наемных работ- ников	
Сельское население в возрасте 15 лет и более – женщины	2638	2581	56	24	28	3	1	1
в том числе в возрасте, лет:								
15 – 19	38	37	1	-	1	-	-	-
20 – 24	224	221	3	1	2	-	-	-
25 – 29	267	266	1	-	-	1	-	-
30 – 34	230	228	2	1	1	-	-	-
35 – 39	253	248	5	1	4	-	-	-
40 – 44	492	480	12	4	6	1	1	-
45 – 49	533	520	13	8	5	-	-	-
50 – 54	409	394	15	6	9	-	-	-
55 – 59	101	100	1	1	-	-	-	-
60 – 64	68	65	2	2	-	-	-	1
65 – 69	17	16	1	-	-	1	-	-
70 и старше	6	6	-	-	-	-	-	-
Возраст не указан	-	-	-	-	-	-	-	-
Из общей численности занятых -население в возрасте:								
трудоспособном	2446	2394	52	21	28	2	1	-
старше трудоспособного	192	187	4	3	-	1	-	1
16 – 29 лет	529	524	5	1	3	1	-	-
15 – 64 лет	2615	2559	55	24	28	2	1	1
Средний возраст, лет	41,4	41,3	45,1	47,4	43,1	45,8	44,5	60,5

5.4. Занятое в экономике население в возрасте 15 лет и более по полу и положению в занятии по районам Магаданской области
(по данным переписи населения 2002 года)

	Всего, человек	в том числе по положению в занятии						
		работающие по найму	работающие не по найму	из них				не указавшие положение в занятии
				с привлечением наемных работников	без привлечения наемных работников	иное	не указавшие привлечение наемных работников	
Магаданская область								
Мужчины и женщины	91872	87431	4419	1586	2605	104	124	22
Мужчины	47257	44337	2911	1044	1726	68	73	9
Женщины	44615	43094	1508	542	879	36	51	13
город Магадан								
Мужчины и женщины	53003	49965	3020	1081	1800	73	66	18
Мужчины	26182	24187	1988	759	1149	43	37	7
Женщины	26821	25778	1032	322	651	30	29	11
Ольский район								
Мужчины и женщины	4549	4358	191	62	116	7	6	-
Мужчины	2273	2147	126	32	84	5	5	-
Женщины	2276	2211	65	30	32	2	1	-
Омсукчанский район								
Мужчины и женщины	3744	3609	134	40	88	3	3	1
Мужчины	2055	1970	84	15	64	2	3	1
Женщины	1689	1639	50	25	24	1	-	-
Северо – Эвенский район								
Мужчины и женщины	1604	1571	32	8	20	3	1	1
Мужчины	806	783	22	6	13	3	-	1
Женщины	798	788	10	2	7	-	1	-

	Всего, человек	в том числе по положению в занятости							
		рабо- тающие по найму	рабо- тающие не по найму	из них				не указавшие привле- чение наемных работ- ников	не указав- шие поло- жение в занятии
				с привлече- нием наемных работ- ников	без привлече- ния наемных работ- ников	иное			
Среднеканский район									
Мужчины и женщины	2830	2701	129	40	86	2	1	-	
Мужчины	1468	1376	92	22	67	2	1	-	
Женщины	1362	1325	37	18	19	-	-	-	
Сусуманский район									
Мужчины и женщины	7771	7483	287	98	173	6	10	1	
Мужчины	4473	4278	195	51	130	6	8	-	
Женщины	3298	3205	92	47	43	-	2	1	
Тенькинский район									
Мужчины и женщины	4567	4402	165	72	88	2	3	-	
Мужчины	2505	2400	105	39	61	2	3	-	
Женщины	2062	2002	60	33	27	-	-	-	
Хасынский район									
Мужчины и женщины	5189	4975	213	54	131	6	22	1	
Мужчины	2796	2664	132	28	90	4	10	-	
Женщины	2393	2311	81	26	41	2	12	1	
Ягоднинский район									
Мужчины и женщины	8615	8367	248	131	103	2	12	-	
Мужчины	4699	4532	167	92	68	1	6	-	
Женщины	3916	3835	81	39	35	1	6	-	

**5.5. Население частных домохозяйств по возрастным группам,
полу и экономической активности**
(по данным переписи населения 2002 года)

	Всего, человек	Экономически активное население	в том числе				Экономически неактивное население	из него пенсионеры	Не указавшие экономическую активность
			занятые в экономике	из них пенсионеры	безработные	из них пенсионеры			
Городское и сельское население в возрасте 15-64 лет	140069	103229	89720	13562	13509	1847	33945	13618	2895
в том числе в возрасте, лет:									
15 – 19	14895	3016	1524	29	1492	64	11593	570	286
20 – 29	29434	24033	20113	97	3920	72	4769	295	632
30 – 39	26748	23668	20870	303	2798	141	2497	450	583
40 – 49	35787	31572	28181	1247	3391	295	3523	1265	692
50 – 59	25723	18114	16458	9507	1656	1026	7100	6601	509
60 – 64	7482	2826	2574	2379	252	249	4463	4437	193
Из общей численности - население в трудоспособном возрасте	124972	97971	84982	9272	12989	1401	24458	7185	2543
учащиеся	21418	8715	7133	112	1582	61	12527	516	176
Мужчины в возрасте 15-64 лет	68695	52497	45727	4762	6770	944	14700	5509	1498
в том числе в возрасте, лет:									
15 – 19	7452	1523	824	21	699	32	5786	296	143
20 – 29	14572	12560	10697	46	1863	39	1695	172	317
30 – 39	13833	12414	10988	179	1426	102	1090	288	329
40 – 49	17342	15348	13723	580	1625	174	1632	665	362
50 – 59	12235	9353	8354	2915	999	442	2622	2226	260
60 – 64	3261	1299	1141	1021	158	155	1875	1862	87
Из общей численности - население в трудоспособном возрасте	63662	51131	44567	3739	6564	787	11165	3548	1366
учащиеся	9658	3629	2979	53	650	29	5943	259	86
Женщины в возрасте 15-64 лет	71374	50732	43993	8800	6739	903	19245	8109	1397
в том числе в возрасте, лет:									
15 – 19	7443	1493	700	8	793	32	5807	274	143
20 – 29	14862	11473	9416	51	2057	33	3074	123	315
30 – 39	12915	11254	9882	124	1372	39	1407	162	254
40 – 49	18445	16224	14458	667	1766	121	1891	600	330
50 – 59	13488	8761	8104	6592	657	584	4478	4375	249
60 – 64	4221	1527	1433	1358	94	94	2588	2575	106
Из общей численности - население в трудоспособном возрасте	61310	46840	40415	5533	6425	614	13293	3637	1177
учащиеся	11760	5086	4154	59	932	32	6584	257	90

Продолжение таблицы 5.5

	Всего, человек	Экономически активное население	в том числе				Экономически неактивное население	из него пенсионеры	Не указавшие экономическую активность
			занятые в экономике	из них пенсионеры	безработные	из них пенсионеры			
Городское население в возрасте 15-64 лет	129248	95497	83555	12504	11942	1728	30876	12204	2875
в том числе в возрасте, лет:									
15 – 19	13962	2783	1403	25	1380	61	10895	495	284
20 – 29	27397	22397	18936	88	3461	64	4369	266	631
30 – 39	24957	22138	19685	292	2453	134	2239	418	580
40 – 49	32570	28850	25951	1075	2899	279	3034	1139	686
50 – 59	23478	16684	15168	8791	1516	960	6289	5860	505
60 – 64	6884	2645	2412	2233	233	230	4050	4026	189
Из общей численности - население в трудоспособном возрасте	115298	90543	79084	8451	11459	1310	22226	6392	2529
учащиеся	20692	8514	6958	106	1556	61	12004	466	174
Мужчины в возрасте 15-64 лет	62742	48085	42177	4276	5908	880	13175	4891	1482
в том числе в возрасте, лет:									
15 – 19	6929	1384	741	18	643	29	5404	242	141
20 – 29	13453	11638	10011	41	1627	35	1498	151	317
30 – 39	12772	11519	10286	173	1233	99	927	265	326
40 – 49	15613	13879	12518	494	1361	165	1378	610	356
50 – 59	11028	8472	7574	2611	898	409	2298	1965	258
60 – 64	2947	1193	1047	939	146	143	1670	1658	84
Из общей численности - население в трудоспособном возрасте	58164	46837	41115	3335	5722	736	9973	3148	1354
учащиеся	9299	3533	2890	48	643	29	5682	225	84
Женщины в возрасте 15-64 лет	66506	47412	41378	8228	6034	848	17701	7313	1393
в том числе в возрасте, лет:									
15 – 19	7033	1399	662	29	737	32	5491	253	143
20 – 29	13944	10759	8925	97	1834	29	2871	115	314
30 – 39	12185	10619	9399	303	1220	35	1312	153	254
40 – 49	16957	14971	13433	1247	1538	114	1656	529	330
50 – 59	12450	8212	7594	9507	618	551	3991	3895	247
60 – 64	3937	1452	1365	2379	87	87	2380	2368	105
Из общей численности - население в трудоспособном возрасте	57134	43706	37969	5116	5737	574	12253	3244	1175
учащиеся	11393	4981	4068	58	913	32	6322	241	90

Продолжение таблицы 5.5

	Всего, человек	Экономически активное население	в том числе				Экономически неактивное население	из него пенсионеры	Не указавшие экономическую активность
			занятые в экономике	из них пенсионеры	безработные	из них пенсионеры			
Сельское население в возрасте 15-64 лет	10821	7732	6165	1058	1567	119	3069	1414	20
в том числе в возрасте, лет:									
15 – 19	933	233	121	4	112	3	698	75	2
20 – 29	2037	1636	1177	9	459	8	400	29	1
30 – 39	1791	1530	1185	11	345	7	258	32	3
40 – 49	3217	2722	2230	172	492	16	489	126	6
50 – 59	2245	1430	1290	716	140	66	811	741	4
60 – 64	598	181	162	146	19	19	413	411	4
Из общей численности - население в трудоспособном возрасте	9674	7428	5898	821	1530	91	2232	793	14
учащиеся	726	201	175	6	26		523	50	2
Мужчины в возрасте 15-64 лет	5953	4412	3550	486	862	64	1525	618	16
в том числе в возрасте, лет:									
15 – 19	523	139	83	3	56	3	382	54	2
20 – 29	1119	922	686	5	236	4	197	21	-
30 – 39	1061	895	702	6	193	3	163	23	3
40 – 49	1729	1469	1205	86	264	9	254	55	6
50 – 59	1207	881	780	304	101	33	324	261	2
60 – 64	314	106	94	82	12	12	205	204	3
Из общей численности - население в трудоспособном возрасте	5498	4294	3452	404	842	51	1192	400	12
учащиеся	359	96	89	5	7	-	261	34	2
Женщины в возрасте 15-64 лет	4868	3320	2615	572	705	55	1544	796	4
в том числе в возрасте, лет:									
15 – 19	410	94	38	1	56	-	316	21	-
20 – 29	918	714	491	4	223	4	203	8	1
30 – 39	730	635	483	5	152	4	95	9	-
40 – 49	1488	1253	1025	86	228	7	235	71	-
50 – 59	1038	549	510	412	39	33	487	480	2
60 – 64	284	75	68	64	7	7	208	207	1
Из общей численности - население в трудоспособном возрасте	4176	3134	2446	417	688	40	1040	393	2
учащиеся	367	105	86	1	19	-	262	16	-

**5.6. Занятое в экономике население частных домохозяйств
по видам экономической деятельности**
(по данным переписи населения 2002 года, человек)

	Мужчины и женщины	Мужчины	Женщины
Городское и сельское население в возрасте 15-64 лет, занятое в экономике	89720	45727	43993
в том числе по видам экономической деятельности:			
сельское хозяйство, охота и лесное хозяйство	2196	1391	805
рыболовство, рыбоводство	1209	1071	138
добыча полезных ископаемых	10896	8894	2002
обрабатывающее производство	4449	2635	1814
производство и распределение электроэнергии, газа и воды	4965	3209	1756
строительство	5073	3940	1133
оптовая и розничная торговля; ремонт автотранспортных средств, мотоциклов, бытовых изделий и предметов личного пользования	9917	3666	6251
гостиницы и рестораны	1183	234	949
транспорт и связь	9987	6777	3210
финансовая деятельность	1488	379	1109
операции с недвижимым имуществом, аренда и предоставление услуг	4391	2083	2308
государственное управление и обеспечение военной безопасности; обязательное социальное обеспечение	10732	5550	5182
образование	7751	946	6805
здравоохранение и предоставление социальных услуг	7629	1216	6413
предоставление прочих коммунальных, социальных и персональных услуг	6451	2960	3491
предоставление услуг по ведению домашнего хозяйства	14	1	13
деятельность экстерриториальных организаций	19	9	10
лица, нераспределенные по видам деятельности и не точно указавшие вид деятельности	1370	766	604

Продолжение таблицы 5.6

	Мужчины и женщины	Мужчины	Женщины
Городское население в возрасте 15-64 лет, занятое в экономике	83555	42177	41378
в том числе по видам экономической деятельности:			
сельское хозяйство, охота и лесное хозяйство	1481	953	528
рыболовство, рыбоводство	1062	951	111
добыча полезных ископаемых	9075	7491	1584
обрабатывающее производство	4179	2480	1699
производство и распределение электроэнергии, газа и воды	4655	3034	1621
строительство	4589	3637	952
оптовая и розничная торговля; ремонт автотранспортных средств, мотоциклов, бытовых изделий и предметов личного пользования	9678	3620	6058
гостиницы и рестораны	1146	228	918
транспорт и связь	9470	6438	3032
финансовая деятельность	1482	379	1103
операции с недвижимым имуществом, аренда и предоставление услуг	4231	1996	2235
государственное управление и обеспечение военной безопасности; обязательное социальное обеспечение	10497	5432	5065
образование	7225	877	6348
здравоохранение и предоставление социальных услуг	7416	1184	6232
предоставление прочих коммунальных, социальных и персональных услуг	6024	2736	3288
предоставление услуг по ведению домашнего хозяйства	12	1	11
деятельность экстерриториальных организаций	17	7	10
лица, нераспределенные по видам деятельности и не точно указавшие вид деятельности	1316	733	583

Продолжение таблицы 5.6

	Мужчины и женщины	Мужчины	Женщины
Сельское население в возрасте 15-64 лет, занятое в экономике	6165	3550	2615
в том числе по видам экономической деятельности:			
сельское хозяйство, охота и лесное хозяйство	715	438	277
рыболовство, рыбоводство	147	120	27
добыча полезных ископаемых	1821	1403	418
обрабатывающее производство	270	155	115
производство и распределение электроэнергии, газа и воды	310	175	135
строительство	484	303	181
оптовая и розничная торговля; ремонт автотранспортных средств, мотоциклов, бытовых изделий и предметов личного пользования	239	46	193
гостиницы и рестораны	37	6	31
транспорт и связь	517	339	178
финансовая деятельность	6	-	6
операции с недвижимым имуществом, аренда и предоставление услуг	160	87	73
государственное управление и обеспечение военной безопасности; обязательное социальное обеспечение	235	118	117
образование	526	69	457
здравоохранение и предоставление социальных услуг	213	32	181
предоставление прочих коммунальных, социальных и персональных услуг	427	224	203
предоставление услуг по ведению домашнего хозяйства	2	-	2
деятельность экстерриториальных организаций	2	2	-
лица, нераспределенные по видам деятельности и не точно указавшие вид деятельности	54	33	21

5.7. Занятое население частных домохозяйств по занятиям
(по данным переписи населения 2002 года, человек)

	Городское и сельское население	Городское население	Сельское население
Все население в возрасте 15-64 лет, занятое в экономике	89720	83555	6165
в том числе по группам занятий:			
руководители (представители) органов власти и управления всех уровней, включая руководителей учреждений, организаций и предприятий	12663	12029	634
специалисты высшего уровня квалификации	12089	11646	443
специалисты среднего уровня квалификации	13063	12502	561
работники, занятые подготовкой информации, оформлением документации, учетом и обслуживанием	2994	2874	120
работники сферы обслуживания, жилищно-коммунального хозяйства, торговли и родственных видов деятельности	10256	9814	442
квалифицированные работники сельского, лесного, охотничьего хозяйств, рыбоводства и рыболовства	703	466	237
квалифицированные рабочие крупных и мелких промышленных предприятий, художественных промыслов, строительства, транспорта, связи, геологии и разведки недр	12374	11133	1241
операторы, аппаратчики, машинисты установок и машин	14801	13171	1630
неквалифицированные рабочие	8908	8109	799
занятые на военной службе	696	689	7
лица, неточно указавшие или не указавшие никакого занятия	1173	1122	51

**5.8. Занятое население частных
по районам**
(по данным переписи)

	Всего опрошенных, человек	В ТОМ	
		г. Магадан ¹⁾	Ольский район
Все население в возрасте 15-64 лет, занятое в экономике – оба пола	89720	48197	4433
в том числе по группам занятий:			
руководители (представители) органов власти и управления всех уровней, включая руководителей учреждений, организаций и предприятий	12663	7335	540
специалисты высшего уровня квалификации	12089	8066	582
специалисты среднего уровня квалификации	13063	7714	584
работники, занятые подготовкой информации, оформлением документации, учетом и обслуживанием	2994	1741	124
работники сферы обслуживания, жилищно-коммунального хозяйства, торговли и родственных видов деятельности	10256	6303	449
квалифицированные работники сельского, лесного, охотничьего хозяйств, рыбоводства и рыболовства	703	145	226
квалифицированные рабочие крупных и мелких промышленных предприятий, художественных промыслов, строительства, транспорта, связи, геологии и разведки недр	12374	5588	578
операторы, аппаратчики, машинисты установок и машин	14801	5563	678
неквалифицированные рабочие	8908	4412	614
занятые на военной службе	696	577	***
лица, неточно указавшие или не указавшие никакого занятия	1173	753	***

¹⁾ г. Магадан без подчиненных его администрации населенных пунктов

домохозяйств по занятиям

Магаданской области

населения 2002 года)

числе						
Омсукчанский район	Северо – Эвенский район	Среднеканский район	Сусуманский район	Тенькинский район	Хасынский район	Ягоднинский район
3729	1585	2791	7691	4504	4879	8527
491	226	362	974	581	705	1085
326	194	288	578	384	533	723
427	282	377	853	450	645	1064
113	62	90	182	121	123	267
305	169	261	558	396	585	906
***	70	95	***	***	53	***
705	152	367	1344	856	702	1593
901	214	574	2282	1182	945	1987
400	201	336	771	471	521	776
***	***	***	***	***	***	***
***	***	***	109	***	59	90

	Всего опрошенных, человек	В ТОМ	
		г. Магадан ¹⁾	Ольский район
Все население в возрасте 15-64 лет, занятое в экономике – мужчины	45727	23536	2191
в том числе по группам занятий:			
руководители (представители) органов власти и управления всех уровней, включая руководителей учреждений, организаций и предприятий	6698	3919	269
специалисты высшего уровня квалификации	3610	2479	176
специалисты среднего уровня квалификации	4423	2593	197
работники, занятые подготовкой информации, оформлением документации, учетом и обслуживанием	270	203	***
работники сферы обслуживания, жилищно-коммунального хозяйства, торговли и родственных видов деятельности	2910	1933	104
квалифицированные работники сельского, лесного, охотничьего хозяйств, рыбоводства и рыболовства	479	116	151
квалифицированные рабочие крупных и мелких промышленных предприятий, художественных промыслов, строительства, транспорта, связи, геологии и разведки недр	10039	4496	425
операторы, аппаратчики, машинисты установок и машин	13091	5118	602
неквалифицированные рабочие	3010	1827	228
занятые на военной службе	532	453	***
лица, неточно указавшие или не указавшие никакого занятия	665	399	***

¹⁾ г. Магадан без подчиненных его администрации населенных пунктов

числе						
Омсукчанский район	Северо – Эвенский район	Среднеканский район	Сусуманский район	Тенькинский район	Хасынский район	Ягоднинский район
2046	795	1451	4434	2464	2516	4653
243	99	178	529	307	383	580
92	50	83	156	95	144	177
144	118	125	303	130	200	330
***	***	***	***	***	***	***
74	***	66	91	96	176	220
***	68	56	***	***	***	***
584	111	311	1108	729	584	1323
752	206	498	2003	958	813	1750
115	81	100	147	105	146	175
***	***	***	***	***	***	***
***	***	***	68	***	***	65

	Всего опрошенных, человек	В ТОМ	
		г. Магадан ¹⁾	Ольский район
Все население в возрасте 15-64 лет, занятое в экономике – женщины	43993	24661	2242
в том числе по группам занятий:			
руководители (представители) органов власти и управления всех уровней, включая руководителей учреждений, организаций и предприятий	5965	3416	271
специалисты высшего уровня квалификации	8479	5587	406
специалисты среднего уровня квалификации	8640	5121	387
работники, занятые подготовкой информации, оформлением документации, учетом и обслуживанием	2724	1538	120
работники сферы обслуживания, жилищно-коммунального хозяйства, торговли и родственных видов деятельности	7346	4370	345
квалифицированные работники сельского, лесного, охотничьего хозяйств, рыбоводства и рыболовства	224	***	75
квалифицированные рабочие крупных и мелких промышленных предприятий, художественных промыслов, строительства, транспорта, связи, геологии и разведки недр	2335	1092	153
операторы, аппаратчики, машинисты установок и машин	1710	445	76
неквалифицированные рабочие	5898	2585	386
занятые на военной службе	164	124	***
лица, неточно указавшие или не указавшие никакого занятия	508	354	***

¹⁾ г. Магадан без подчиненных его администрации населенных пунктов

числе						
Омсукчанский район	Северо – Эвенский район	Среднеканский район	Сусуманский район	Тенькинский район	Хасынский район	Ягоднинский район
1683	790	1340	3257	2040	2363	3874
248	127	184	445	274	322	505
234	144	205	422	289	389	546
283	164	252	550	320	445	734
110	59	85	170	115	114	252
231	123	195	467	300	409	686
***	***	***	***	***	***	***
121	***	56	236	127	118	270
149	***	76	279	224	132	237
285	120	236	624	366	375	601
***	***	***	***	***	***	***
***	***	***	***	***	***	***

6. Продолжительность проживания населения в месте постоянного жительства

6.1. Продолжительность проживания населения частных домохозяйств в месте постоянного жительства по полу и основным возрастным группам (по данным переписи населения 2002 года)

	Всего, человек	в том числе население в возрасте			Возраст не указан
		моложе трудоспо- собного	трудоспо- собном	старше трудоспо- собного	
Городское и сельское население					
Мужчины и женщины, проживающие непрерывно в месте постоянного жительства	179351	34214	124972	20003	162
с рождения	65123	27821	36510	787	5
не с рождения	110595	6008	85794	18777	16
в том числе:					
с 1992-2002 года	29085	4988	22155	1936	6
с 1989-1991 года	6711	663	5706	342	-
с 1988 года и ранее	74685	341	57845	16491	8
год не указан	114	16	88	8	2
не указавшие непрерывность проживания в месте постоянного жительства	3633	385	2668	439	141
Мужчины, проживающие непрерывно в месте постоянного жительства	86970	17528	63662	5684	96
с рождения	32909	14287	18424	193	5
не с рождения	52162	3035	43770	5349	8
в том числе:					
с 1992-2002 года	14214	2532	11269	409	4
с 1989-1991 года	3254	321	2835	98	-
с 1988 года и ранее	34641	176	29620	4842	3
год не указан	53	6	46	-	1
не указавшие непрерывность проживания в месте постоянного жительства	1899	206	1468	142	83
Женщины, проживающие непрерывно в месте постоянного жительства	92381	16686	61310	14319	66
с рождения	32214	13534	18086	594	-
не с рождения	58433	2973	42024	13428	8
в том числе:					
с 1992-2002 года	14871	2456	10886	1527	2
с 1989-1991 года	3457	342	2871	244	-
с 1988 года и ранее	40044	165	28225	11649	5
год не указан	61	10	42	8	1
не указавшие непрерывность проживания в месте постоянного жительства	1734	179	1200	297	58

Продолжение таблицы 6.1

	Всего, человек	в том числе население в возрасте			Возраст не указан
		моложе трудоспо- собного	трудоспо- собном	старше трудоспо- собного	
Городское население					
Мужчины и женщины, проживающие непрерывно в месте постоянного жительства	165420	31518	115298	18444	160
с рождения	59520	25508	33453	554	5
не с рождения	102300	5626	79203	17455	16
в том числе:					
с 1992-2002 года	27204	4674	20728	1796	6
с 1989-1991 года	6291	626	5352	313	-
с 1988 года и ранее	68696	310	53040	15338	8
год не указан	109	16	83	8	2
не указавшие непрерывность проживания в месте постоянного жительства	3600	384	2642	435	139
Мужчины, проживающие непрерывно в месте постоянного жительства	79516	16109	58164	5149	94
с рождения	29843	13077	16634	127	5
не с рождения	47802	2826	40086	4882	8
в том числе:					
с 1992-2002 года	13162	2359	10428	371	4
с 1989-1991 года	3035	306	2643	86	-
с 1988 года и ранее	31554	155	26971	4425	3
год не указан	51	6	44	-	1
не указавшие непрерывность проживания в месте постоянного жительства	1871	206	1444	140	81
Женщины, проживающие непрерывно в месте постоянного жительства	85904	15409	57134	13295	66
с рождения	29677	12431	16819	427	-
не с рождения	54498	2800	39117	12573	8
в том числе:					
с 1992-2002 года	14042	2315	10300	1425	2
с 1989-1991 года	3256	320	2709	227	-
с 1988 года и ранее	37142	155	26069	10913	5
год не указан	58	10	39	8	1
не указавшие непрерывность проживания в месте постоянного жительства	1729	178	1198	295	58

Продолжение таблицы 6.1

	Всего, человек	в том числе население в возрасте			Возраст не указан
		моложе трудоспо- собного	трудоспо- собном	старше трудоспо- собного	
Сельское население					
Мужчины и женщины, проживающие непрерывно в месте постоянного жительства	13931	2696	9674	1559	2
с рождения	5603	2313	3057	233	-
не с рождения	8295	382	6591	1322	-
в том числе:					
с 1992-2002 года	1881	314	1427	140	-
с 1989-1991 года	420	37	354	29	-
с 1988 года и ранее	5989	31	4805	1153	-
год не указан	5	-	5	-	-
не указавшие непрерывность проживания в месте постоянного жительства	33	1	26	4	2
Мужчины, проживающие непрерывно в месте постоянного жительства	7454	1419	5498	535	2
с рождения	3066	1210	1790	66	-
не с рождения	4360	209	3684	467	-
в том числе:					
с 1992-2002 года	1052	173	841	38	-
с 1989-1991 года	219	15	192	12	-
с 1988 года и ранее	3087	21	2649	417	-
год не указан	2	-	2	-	-
не указавшие непрерывность проживания в месте постоянного жительства	28	-	24	2	2
Женщины, проживающие непрерывно в месте постоянного жительства	6477	1277	4176	1024	-
с рождения	2537	1103	1267	167	-
не с рождения	3935	173	2907	855	-
в том числе:					
с 1992-2002 года	829	141	586	102	-
с 1989-1991 года	201	22	162	17	-
с 1988 года и ранее	2902	10	2156	736	-
год не указан	3	-	3	-	-
не указавшие непрерывность проживания в месте постоянного жительства	5	1	2	2	-

7. Жилищные условия населения

7.1. Население по типам занимаемых жилых помещений (по данным переписи населения 2002 года, человек)

	Городские и сельские населенные пункты	Городские населенные пункты	Сельские населенные пункты
Все население	182726	168725	14001
из них проживают:			
в индивидуальных домах, отдельных или коммунальных квартирах	165871	152345	13526
в том числе проживает:			
в индивидуальных домах	9280	7689	1591
в отдельных квартирах	154816	142919	11897
в коммунальных квартирах	1775	1737	38
в общежитиях	8240	8020	220
в институциональных учреждениях	3277	3208	69
в гостиницах	26	25	1
в других жилых помещениях	95	59	36
бездомные	98	97	1
снимающие жилые помещения у отдельных граждан	4479	4367	112
не указали тип жилого помещения	640	604	36
В процентах ко всему населению – население, проживающее	100	100	100
в индивидуальных домах, отдельных или коммунальных квартирах	90,8	90,3	96,6
в том числе проживает:			
в индивидуальных домах	5,1	4,6	11,4
в отдельных квартирах	84,7	84,7	85,0
в коммунальных квартирах	1,0	1,0	0,3
в общежитиях	4,5	4,8	1,6
в институциональных учреждениях	1,8	1,9	0,5
в гостиницах	0,0	0,0	0,0
в других жилых помещениях	0,1	0,0	0,3
бездомные	0,1	0,1	0,0
снимающие жилые помещения у отдельных граждан	2,4	2,6	0,8
не указали тип жилого помещения	0,3	0,4	0,3

**7.2. Население по типам
по районам**
(по данным переписи)

	Всего, человек	В ТОМ	
		г. Магадан	Ольский район
Городское и сельское население	182726	106425	12458
из них проживают:			
в индивидуальных домах, отдельных или коммунальных квартирах	165871	93617	11952
в том числе проживает:			
в индивидуальных домах	9280	4231	1986
в отдельных квартирах	154816	87715	9961
в коммунальных квартирах	1775	1671	5
в общежитиях	8240	7146	132
в институциональных учреждениях	3277	2380	155
в гостиницах	26	14	-
в других жилых помещениях	95	42	12
бездомные	98	86	-
не указали тип жилого помещения	640	356	41
снимающие жилые помещения у отдельных граждан	4479	2784	166
в том числе:			
индивидуальный дом	178	85	29
часть помещений индивидуального дома	23	11	-
отдельную квартиру	4057	2510	135
часть помещений отдельной квартиры	137	94	2
коммунальную квартиру	-	-	-
часть помещений коммунальной квартиры	84	84	-

*занимаемых жилых помещений
Магаданской области
населения 2002 года)*

числе						
Омсукчанский район	Северо – Эвенский район	Среднеканский район	Сусуманский район	Тенькинский район	Хасынский район	Ягоднинский район
6209	3744	5461	14022	8109	10465	15833
6134	3520	5351	13414	7948	8813	15122
85	294	368	373	469	1210	264
6046	3223	4977	13041	7472	7585	14796
3	3	6	-	7	18	62
4	163	35	303	31	77	349
4	3	-	33	20	588	94
-	-	1	10	-	1	-
-	21	5	1	3	2	9
-	-	-	5	3	-	4
14	22	13	44	39	73	38
53	15	56	212	65	911	217
-	-	-	12	4	40	8
-	-	56	7	-	4	1
36	14	-	178	59	863	206
17	1	-	15	2	4	2
-	-	-	-	-	-	-
-	-	-	-	-	-	-

Жилищные условия населения

	Всего, человек	В ТОМ	
		г. Магадан	Ольский район
Городское население	168725	106425	8363
из них проживают:			
в индивидуальных домах, отдельных или коммунальных квартирах	152345	93617	7944
в том числе проживает:			
в индивидуальных домах	7689	4231	1138
в отдельных квартирах	142919	87715	6801
в коммунальных квартирах	1737	1671	5
в общежитиях	8020	7146	100
в институциональных учреждениях	3208	2380	155
в гостиницах	25	14	-
в других жилых помещениях	59	42	1
бездомные	97	86	-
не указали тип жилого помещения	604	356	37
снимающие жилые помещения у отдельных граждан	4367	2784	126
в том числе:			
индивидуальный дом	158	85	15
часть помещений индивидуального дома	23	11	-
отдельную квартиру	3967	2510	109
часть помещений отдельной квартиры	135	94	2
коммунальную квартиру	-	-	-
часть помещений коммунальной квартиры	84	84	-

числе						
Омсукчанский район	Северо – Эвенский район	Среднеканский район	Сусуманский район	Тенькинский район	Хасынский район	Ягоднинский район
6004	2182	3725	13171	4867	9633	14355
5929	2017	3662	12603	4756	8080	13737
55	46	292	343	246	1161	177
5871	1968	3365	12260	4503	6901	13535
3	3	5	-	7	18	25
4	144	29	263	2	73	259
4	3	-	33	20	519	94
-	-	1	10	-	-	-
-	-	5	1	2	2	6
-	-	-	5	2	-	4
14	3	7	44	33	72	38
53	15	21	212	52	887	217
-	-	-	12	4	34	8
-	-	21	7	-	4	1
36	14	-	178	48	845	206
17	1	-	15	-	4	2
-	-	-	-	-	-	-
-	-	-	-	-	-	-

Жилищные условия населения

	Всего, человек	в том	
		г. Магадан	Ольский район
Сельское население	14001	-	4095
из них проживают:			
в индивидуальных домах, отдельных или коммунальных квартирах	13526	-	4008
в том числе проживает:			
в индивидуальных домах	1591	-	848
в отдельных квартирах	11897	-	3160
в коммунальных квартирах	38	-	-
в общежитиях	220	-	32
в институциональных учреждениях	69	-	-
в гостиницах	1	-	-
в других жилых помещениях	36	-	11
бездомные	1	-	-
не указали тип жилого помещения	36	-	4
снимающие жилые помещения у отдельных граждан	112	-	40
в том числе:			
индивидуальный дом	20	-	14
часть помещений индивидуального дома	-	-	-
отдельную квартиру	90	-	26
часть помещений отдельной квартиры	2	-	-
коммунальную квартиру	-	-	-
часть помещений коммунальной квартиры	-	-	-

числе						
Омсукчанский район	Северо – Эвенский район	Среднеканский район	Сусуманский район	Тенькинский район	Хасынский район	Ягоднинский район
205	1562	1736	851	3242	832	1478
205	1503	1689	811	3192	733	1385
30	248	76	30	223	49	87
175	1255	1612	781	2969	684	1261
-	-	1	-	-	-	37
-	19	6	40	29	4	90
-	-	-	-	-	69	-
-	-	-	-	-	1	-
-	21	-	-	1	-	3
-	-	-	-	1	-	-
-	19	6	-	6	1	-
-	-	35	-	13	24	-
-	-	-	-	-	6	-
-	-	35	-	-	-	-
-	-	-	-	11	18	-
-	-	-	-	2	-	-
-	-	-	-	-	-	-
-	-	-	-	-	-	-

**7.3. Общая площадь, в среднем приходящаяся на одного
в индивидуальных домах, отдельных
по районам**
(по данным переписи)

	Средний размер общей площади, приходящейся на		
	Магаданская область	г. Магадан ²⁾	Ольский район
Городские и сельские			
Население, проживающее в индивидуальных домах и квартирах	22	22	20
в том числе:			
в индивидуальных домах	22	23	21
в отдельных квартирах	22	22	20
в коммунальных квартирах	20	20	13
Городские			
Население, проживающее в индивидуальных домах и квартирах	22	22	21
в том числе:			
в индивидуальных домах	23	23	23
в отдельных квартирах	22	22	21
в коммунальных квартирах	20	20	13
Сельские			
Население, проживающее в индивидуальных домах и квартирах	20	-	19
в том числе:			
в индивидуальных домах	18	-	18
в отдельных квартирах	20	-	19
в коммунальных квартирах	14	-	-

¹⁾ Без снимающих жилые помещения у отдельных граждан

²⁾ г. Магадан без подчиненных его администрации населенных пунктов

**члена частных домохозяйств, проживающих
и коммунальных квартирах¹⁾,
Магаданской области
населения 2002 года)**

одного человека, проживающего (кв. м)						
Омсукчанский район	Северо – Эвенский район	Среднеканский район	Сусуманский район	Тенькинский район	Хасынский район	Ягоднинский район
населенные пункты						
22	16	22	20	23	23	21
31	14	26	22	22	24	22
22	17	22	20	23	23	21
2	14	15	-	22	27	14
населенные пункты						
22	19	23	20	24	23	21
32	14	27	22	25	23	23
22	19	22	20	24	23	21
2	14	11	-	22	27	13
населенные пункты						
21	13	21	24	21	24	21
30	13	24	27	20	26	18
20	13	21	24	21	24	22
-	-	32	-	-	-	14

7.4. Частные домохозяйства, проживающие в индивидуальных домах, отдельных и коммунальных квартирах, по типам жилых помещений, числу занимаемых комнат и размеру домохозяйств
(по данным переписи населения 2002 года)

	Всего частных домохозяйств	в том числе домохозяйства, состоящие из						Средний размер домохозяйства, человек
		1 человека	2 человек	3 человек	4 человек	5 и более человек		
						число домохозяйств	в них населения	
Городские и сельские населенные пункты								
Частные домохозяйства (без снимающих жилые помещения у отдельных граждан)	69647	19308	20634	17865	8824	3016	16404	2,4
в том числе проживают:								
в индивидуальных домах	3761	1036	1141	824	496	264	1506	2,5
в них занимают:								
1 комнату	574	270	189	61	40	14	79	1,9
2 комнаты	1430	447	447	304	164	68	376	2,3
3 комнаты	1197	222	343	317	191	124	708	2,8
4 и более комнат	532	82	154	138	100	58	343	2,9
не указавшие число комнат	28	15	8	4	1	-	-	1,7
в отдельных квартирах	65008	17872	19272	16893	8251	2720	14717	2,4
в них занимают:								
часть комнаты	49	27	13	5	3	1	7	1,8
1 комнату	16764	9083	4610	2370	550	151	827	1,7
2 комнаты	34367	7341	11452	10111	4369	1094	5789	2,4
3 комнаты	12792	1208	2993	4153	3126	1312	7137	3,1
4 и более комнат	872	142	155	226	191	158	937	3,2
не указавшие число комнат	164	71	49	28	12	4	20	2,0
в коммунальных квартирах	878	400	221	148	77	32	181	2,0
в них занимают:								
часть комнаты	15	12	3	-	-	-	-	1,2
1 комнату	555	332	131	67	20	5	27	1,6
2 комнаты	214	43	73	52	31	15	81	2,6
3 комнаты	71	11	12	22	17	9	51	3,1
4 и более комнат	20	1	1	7	8	3	22	3,9
не указавшие число комнат	3	1	1	-	1	-	-	2,3
Частные домохозяйства, снимающие жилые помещения у отдельных граждан	2084	728	634	478	188	56	297	2,1

Продолжение таблицы 7.4

	Всего частных домохозяйств	в том числе домохозяйства, состоящие из						Средний размер домохозяйства, человек
		1 человека	2 человек	3 человек	4 человек	5 и более человек		
						число домохозяйств	в них населения	
Городские населенные пункты								
Частные домохозяйства (без снимающих жилые помещения у отдельных граждан)	64066	17784	18938	16501	8164	2679	14526	2,4
в том числе проживают:								
в индивидуальных домах	3097	827	943	697	417	213	1217	2,5
в них занимают:								
1 комнату	380	181	133	39	24	3	16	1,8
2 комнаты	1132	354	352	238	138	50	275	2,3
3 комнаты	1062	201	307	286	162	106	608	2,8
4 и более комнат	495	76	143	130	92	54	318	2,9
не указавшие число комнат	28	15	8	4	1	-	-	1,7
в отдельных квартирах	60112	16567	17781	15658	7672	2434	13128	2,4
в них занимают:								
часть комнаты	49	27	13	5	3	1	7	1,8
1 комнату	15488	8453	4277	2168	482	108	573	1,7
2 комнаты	31903	6798	10609	9430	4079	987	5215	2,4
3 комнаты	11685	1082	2693	3813	2913	1184	6427	3,1
4 и более комнат	827	136	143	214	184	150	886	3,2
не указавшие число комнат	160	71	46	28	11	4	20	1,9
в коммунальных квартирах	857	390	214	146	75	32	181	2,0
в них занимают:								
часть комнаты	11	9	2	-	-	-	-	1,2
1 комнату	540	325	125	66	19	5	27	1,6
2 комнаты	212	43	73	51	30	15	81	2,6
3 комнаты	71	11	12	22	17	9	51	3,1
4 и более комнат	20	1	1	7	8	3	22	3,9
не указавшие число комнат	3	1	1	-	1	-	-	2,3
Частные домохозяйства, снимающие жилые помещения у отдельных граждан	2039	716	621	468	182	52	277	2,1

Продолжение таблицы 7.4

	Всего частных домохозяйств	в том числе домохозяйства, состоящие из						Средний размер домохозяйства, человек
		1 человека	2 человек	3 человек	4 человек	5 и более человек		
						число домохозяйств	в них населения	
Сельские населенные пункты								
Частные домохозяйства (без снимающих жилые помещения у отдельных граждан)	5581	1524	1696	1364	660	337	1878	2,4
в том числе проживают:								
в индивидуальных домах	664	209	198	127	79	51	289	2,4
в них занимают:								
1 комнату	194	89	56	22	16	11	63	2,0
2 комнаты	298	93	95	66	26	18	101	2,3
3 комнаты	135	21	36	31	29	18	100	3,0
4 и более комнат	37	6	11	8	8	4	25	2,9
не указавшие число комнат	-	-	-	-	-	-	-	-
в отдельных квартирах	4896	1305	1491	1235	579	286	1589	2,4
в них занимают:								
часть комнаты	-	-	-	-	-	-	-	-
1 комнату	1276	630	333	202	68	43	254	1,9
2 комнаты	2464	543	843	681	290	107	574	2,4
3 комнаты	1107	126	300	340	213	128	710	3,0
4 и более комнат	45	6	12	12	7	8	51	3,2
не указавшие число комнат	4	-	3	-	1	-	-	2,5
в коммунальных квартирах	21	10	7	2	2	-	-	1,8
в них занимают:								
часть комнаты	4	3	1	-	-	-	-	1,3
1 комнату	15	7	6	1	1	-	-	1,7
2 комнаты	2	-	-	1	1	-	-	3,5
3 комнаты	-	-	-	-	-	-	-	-
4 и более комнат	-	-	-	-	-	-	-	-
не указавшие число комнат	-	-	-	-	-	-	-	-
Частные домохозяйства, снимающие жилые помещения у отдельных граждан	45	12	13	10	6	4	20	2,5

8. Характеристика населения, временно находившегося на территории Магаданской области

8.1. Население, временно находившееся на территории Магаданской области, но постоянно проживающее за рубежом, по цели приезда, полу и территории нахождения в области (по данным переписи населения 2002 года)

	Всего, человек	в том числе указали целью приезда					Не указав- шие цели приезда
		работу	служебную или деловую поездку	туризм, отдых или лечение	транзитную миграцию	другие цели	
Магаданская область							
Мужчины и женщины	377	317	3	23	3	31	1
Мужчины	276	238	2	13	2	21	-
Женщины	101	79	1	10	1	10	-
город Магадан							
Мужчины и женщины	265	228	2	19	3	13	-
Мужчины	181	157	1	11	2	10	-
Женщины	84	71	1	8	1	3	-
Ольский район							
Мужчины и женщины	3	-	-	2	-	1	-
Мужчины	-	-	-	-	-	-	-
Женщины	3	-	-	2	-	1	-
Омсукчанский район							
Мужчины и женщины	5	4	-	-	-	1	-
Мужчины	5	4	-	-	-	1	-
Женщины	-	-	-	-	-	-	-
Северо – Эвенский район							
Мужчины и женщины	-	-	-	-	-	-	-
Мужчины	-	-	-	-	-	-	-
Женщины	-	-	-	-	-	-	-

Продолжение таблицы 8.1

	Всего, человек	в том числе указали целью приезда					Не указав- шие цели приезда
		работу	служебную или деловую поездку	туризм, отдых или лечение	транзитную миграцию	другие цели	
Среднеканский район							
Мужчины и женщины	1	-	-	-	-	1	-
Мужчины	1	-	-	-	-	1	-
Женщины	-	-	-	-	-	-	-
Сусуманский район							
Мужчины и женщины	51	40	-	-	-	11	-
Мужчины	45	39	-	-	-	6	-
Женщины	6	1	-	-	-	5	-
Тенькинский район							
Мужчины и женщины	29	26	-	1	-	2	-
Мужчины	23	20	-	1	-	2	-
Женщины	6	6	-	-	-	-	-
Хасынский район							
Мужчины и женщины	5	3	-	-	-	2	-
Мужчины	4	3	-	-	-	1	-
Женщины	1	-	-	-	-	1	-
Ягоднинский район							
Мужчины и женщины	18	16	1	1	-	-	-
Мужчины	17	15	1	1	-	-	-
Женщины	1	1	-	-	-	-	-

**8.2. Население, временно находившееся на территории
Магаданской области с целью работы, по стране постоянного
проживания и основным возрастным группам**
(по данным переписи населения 2002 года)

	Всего, человек	В том числе в возрасте			Возраст не указан
		моложе трудо- способного	трудо- способном	старше трудо- способного	
Мужчины и женщины, временно находившиеся на территории Магаданской области	317	1	310	2	4
из них постоянно проживают:					
в странах СНГ	137	-	131	2	4
Азербайджане	1	-	1	-	-
Армении	2	-	2	-	-
Белоруссии	3	-	3	-	-
Грузии	1	-	1	-	-
Казахстане	1	-	1	-	-
Молдавии	12	-	12	-	-
Таджикистане	2	-	2	-	-
Узбекистане	34	-	34	-	-
Украине	81	-	75	2	4
в странах Европы	2	-	2	-	-
в странах Азии	167	1	166	-	-
прочих странах	3	-	3	-	-
территория не указана	8	-	8	-	-
Мужчины, временно находившиеся на территории Магаданской области	238	1	234	1	2
из них постоянно проживают:					
в странах СНГ	123	-	120	-	-
Азербайджане	1	-	1	-	-
Армении	2	-	2	-	-
Белоруссии	3	-	3	-	-
Грузии	1	-	1	-	-
Казахстане	1	-	1	-	-
Молдавии	9	-	9	-	-
Таджикистане	2	-	2	-	-
Узбекистане	34	-	34	-	-
Украине	70	-	67	1	2
в странах Европы	-	-	-	-	-
в странах Азии	104	1	103	-	-
прочих странах	3	-	3	-	-
территория не указана	8	-	8	-	-

Продолжение таблицы 8.2

	Всего, человек	в том числе в возрасте			Возраст не указан
		моложе трудо- способного	трудо- способном	старше трудо- способного	
Женщины, временно находившиеся на территории Магаданской области	79	-	76	1	2
из них постоянно проживают:					
в странах СНГ	14	-	11	1	2
Азербайджане	-	-	-	-	-
Армении	-	-	-	-	-
Белоруссии	-	-	-	-	-
Грузии	-	-	-	-	-
Казахстане	-	-	-	-	-
Молдавии	3	-	3	-	-
Таджикистане	-	-	-	-	-
Узбекистане	-	-	-	-	-
Украине	11	-	8	1	2
в странах Европы	2	-	2	-	-
в странах Азии	63	-	63	-	-
прочих странах	-	-	-	-	-
территория не указана	-	-	-	-	-

Методологические пояснения

Всероссийская перепись населения 2002 года была подготовлена с учетом отечественного и зарубежного опыта, широкого научного обсуждения, рекомендаций ООН и других международных организаций. В методологию переписи по сравнению с прошлыми переписями населения внесен ряд принципиально новых положений, которые отражены в пояснениях к издаваемым томам с итогами переписи.

Метод переписи. При Всероссийской переписи населения 2002 года, как и в предыдущих переписях, был использован метод опроса населения и заполнения переписных листов (вопросников) специально обученными переписчиками. Переписчики в период переписи обходили все помещения своего счетного участка, где проживало или могло жить население (включая учреждения, предприятия и организации). Вопросы задавались населению в той формулировке, которая дана в переписных листах и в «Руководстве для переписчика о порядке проведения Всероссийской переписи населения 2002 года и заполнения переписных документов». Запись сведений в переписные вопросники производилась со слов опрашиваемых без предъявления каких-либо документов, подтверждающих правильность ответов. Сбор сведений осуществлялся также на стационарных участках и, в исключительных случаях, с использованием телефонной связи.

Время и территория переписи. Всероссийская перепись населения была проведена с 9 по 16 октября 2002 года по состоянию на 0 часов 9 октября 2002 года. В каждый из восьми дней переписи (единых для всей страны, кроме отдаленных и труднодоступных территорий, а также Чеченской Республики) переписчики вели опрос населения относительно момента счета населения – 0 часов 9 октября 2002 года. Необходимость установки такого момента связана с непрерывным изменением населения (рождения, смерти, переезды людей из одного места жительства в другое).

Для территорий, на которых проведение переписи в общие сроки было затруднено (в основном в отдаленных таежных, горных и северных районах), перепись состоялась в другие сроки, главным образом в летние месяцы и сентябре 2002 года. Сроки проведения переписи населения на отдаленных и труднодоступных территориях установлены постановлением Правительства Российской Федерации от 12 апреля 2002 года № 231 «Об организации Всероссийской переписи населения в 2002 году».

Разработка итогов Всероссийской переписи населения 2002 года произведена по административно-территориальному устройству субъектов Российской Федерации на 9 октября 2002 года.

Категории переписываемого населения. В 2002 году переписывалось только постоянное население в отличие от предыдущих послевоенных переписей населения, когда переписывалось как наличное, так и постоянное население. Такой подход был основан на изучении опыта проведения переписей и использования их итогов, который показывает, что одновременный учет обеих категорий заметно усложняет перепись, требует больше затрат, тогда как в повседневной работе и для исследовательских целей, чаще всего используются сведения о постоянном населении. В последние годы большинство стран проводят переписи постоянного населения. Предложение о переходе при Всероссийской переписи населения 2002 года на учет только постоянного населения и введении системы контрольных мер, направленных на обеспечение полноты и достоверности данных переписи, было одобрено Всероссийским совещанием статистиков, созданным в 1995 году по решению Правительства Российской Федерации, с широким представительством органов исполнительной власти и научных организаций.

Перепись проводилась по месту постоянного (обычного) жительства населения, которым является населенный пункт, дом, квартира, где опрашиваемый проживает постоянно. Это место могло совпадать или не совпадать с адресом, по которому человек зарегистрирован (прописан). Единицей места проживания считалось жилое помещение, в понятие которого входили: а) квартира (включая квартиру в общежитии квартирного типа); б) отдельный многоквартирный дом (изба, коттедж, сторожка или другое многоквартирное строение); в) комната в общежитии (неквартирного типа); г) номер, комната в гостинице и других учреждениях для временного пребывания населения, где были постоянно проживавшие; д) любое другое помещение, приспособленное для жилья (вагончик, бытовка, хозблок, баржа и т. п.); е) палата, отделение или другие подразделения в учреждениях социального назначения (домах ребенка, детских домах, школах-интернатах для детей сирот и детей, оставшихся без попечения родителей, домах-интернатах для престарелых и инвалидов, в больницах для больных с хроническими заболеваниями и т. п.), в казармах, местах лишения свободы, религиозных учреждениях. В каждом жилом помещении переписывались все постоянно (обычно) проживавшие в нем, включая и тех, кто на момент переписи временно отсутствовал.

Ниже приводится порядок переписи отдельных категорий населения, определение места постоянного (обычного) жительства которых могло вызвать затруднения.

1. Лица, постоянно проживавшие в данном помещении и выехавшие в командировку, на работу по контрактам с российскими или зарубежными организациями или учебу на срок до 1 года, а также, выехавшие, независимо от срока, на отдых, в гости к родственникам, знакомым и т. п., переписывались по месту их постоянного жительства с отметкой о временном отсутствии.

2. Граждане России, выехавшие в длительные служебные командировки (на 1 год и более) за границу по линии органов государственной власти Российской Федерации, и находившиеся вместе с ними члены их семей, переписывались по месту их нахождения.

3. Студенты высших и средних профессиональных образовательных учреждений и учащиеся учреждений начального профессионального образования, проживавшие по месту обучения, переписывались по месту их учебы.

4. Лица, призванные на военно-учебный сбор, переписывались дома вместе с членами их домохозяйств с отметкой о временном отсутствии.

5. Военнослужащие, проходившие военную службу по контракту и проживавшие на открытой территории, переписывались вместе с членами их домохозяйств в общем порядке.

6. Военнослужащие, проходившие военную службу по призыву и по контракту и проживавшие на закрытой территории, переписывались по месту их нахождения.

7. Члены экипажей российских торговых и пассажирских судов, находившихся в дальнем плавании, переписывались с отметкой о временном отсутствии в том месте, где постоянно проживало домохозяйство, в состав которого они входили. Члены экипажей судов (кроме имевших домохозяйство), прописанные по судну или по организации, в которой работали, переписывались до выхода в море по месту нахождения организации.

8. Находившиеся в местах предварительного заключения лица, арестованные в административном порядке, задержанные по подозрению в совершении преступления, находившиеся под следствием, а также лица, в отношении которых приговор не вступил в силу, переписывались по месту своего постоянного (обычного) жительства с отметкой о временном отсутствии.

9. Лица, находившиеся в местах предварительного заключения, в отношении которых приговор вступил в силу, а также лица, отбывавшие наказание в местах лишения свободы, переписывались по месту их нахождения.

10. Постоянно проживавшие в Российской Федерации иностранные граждане (т.е. лица, имевшие гражданство зарубежного государства) и лица без гражданства переписывались по месту их жительства в общем порядке.

11. Лица (независимо от их гражданства), прибывшие в Российскую Федерацию на работу по контрактам с российскими и иностранными организациями (кроме иностранных граждан, работавших в представительствах иностранных государств и международных организаций) или учебу на срок 1 год и более, переписывались как постоянные жители России там, где они обычно проживали в Российской Федерации.

12. Лица (независимо от их гражданства), прибывшие из зарубежных стран в Российскую Федерацию на постоянное жительство или в поисках убежища (независимо от того, получили они разрешение на жительство или нет), переписывались как постоянные жители Российской Федерации в том месте, где их застала перепись.

13. В гостиницах, больницах, домах отдыха, санаториях и т. п. переписывались только те лица, которые не имели другого места жительства.

14. Лица, не имевшие постоянного места жительства (например, бездомные), переписывались там, где их застала перепись.

Все перечисленные категории населения (кроме категории, указанной в пункте 2) вместе с населением, переписанным по месту своего постоянного (обычного) жительства, составили численность постоянного населения Российской Федерации, находившегося на территории страны.

При Всероссийской переписи населения были учтены по сокращенной программе также лица, временно находившиеся на территории России на дату переписи, но постоянно проживавшие за рубежом. В численность лиц этой категории вошли лица (независимо от их гражданства), прибывшие в Российскую Федерацию на учебу или работу на срок до 1 года, прибывшие независимо от срока на отдых, для лечения, в гости к родственникам или знакомым, в качестве туристов, а также транзитные мигранты.

Жители России (кроме указанных в пункте 2), выехавшие на 1 год и более в командировку, на работу по контрактам с российскими или иностранными организациями, на учебу за пределы Российской Федерации, не учитывались при переписи населения.

При переписи также не учитывались: иностранные граждане, работавшие в представительствах иностранных государств в Российской Федерации и проживавшие с ними члены их домохозяйств; иностранные граждане, работавшие в представительствах международных организаций и иностранные

граждане, прибывшие в Российскую Федерацию в составе делегаций иностранных государств или международных организаций.

Контрольные мероприятия. Для полноты охвата населения, исключения случаев повторных записей и пропусков отдельных лиц в период переписи и после нее осуществлялись контрольные мероприятия. На тех, кто на дату переписи временно находился в жилом помещении, но имел другое место постоянного жительства (где о нем некому было дать сведения работникам переписи), составлялись контрольные переписные листы, которые направлялись по адресу постоянного жительства для проверки и заполнения переписных документов в случае необходимости. На людей, имевших не одно место жительства, заполнялись наряду с переписными листами контрольные фишки и выдавалась справка о прохождении переписи, чтобы исключить их повторный учет. Справка выдавалась также тем, кто был переписан без указания места постоянного жительства (бездомным, переезжавшим с одного места жительства на другое, если перепись застала их в пути) и временно находившимся на территории России, но постоянно проживающим за рубежом.

Сразу же после переписи в течение пяти дней 17-21 октября 2002 года был проведен контрольный обход 10% жилых помещений в каждом счетном участке для проверки полноты и правильности переписи. Люди, пропущенные в ходе переписи и выявленные во время контрольной проверки, вносились в переписные листы, а ошибочно переписанные исключались из них. По результатам контрольных мероприятий были уточнены данные о 215 тыс. человек (0,1% общей численности населения): внесено 124 тыс. человек, не учтенных по месту постоянного жительства, и исключена 91 тыс. человек, переписанных дважды.

Программа Всероссийской переписи населения 2002 года (перечень вопросов для получения сведений о населении, собираемых в ходе переписи) включала вопросы сплошного и выборочного наблюдения для постоянного населения, а также сокращенный перечень вопросов для лиц, временно находившихся в Российской Федерации.

Образцы форм переписных листов даны в Приложении.

Вопросы сплошного наблюдения задавались всему населению России, то есть проводился 100-процентный опрос населения в отношении жилищных условий (форма П), состава домохозяйств, демографической и национальной характеристик, гражданства, образования, владения языками, источников средств к существованию, наличия работы на предшествующей переписи неделе и положения в занятии (форма К – лицевая и оборотная стороны, форма Д – лицевая сторона).

Программа выборочного наблюдения содержала дополнительные вопросы, касавшиеся социально-экономической характеристики населения, миграции и рождаемости (форма Д – оборотная сторона). В программу выборочного наблюдения включены вопросы, являющиеся наиболее «дорогими» в части сбора и обработки информации. Использование выборочного метода позволило максимально экономично провести перепись населения (исходя из выделенных финансовых средств на Всероссийскую перепись населения 2002 года) и получить полные сведения об экономической активности и миграции населения, числе рожденных детей. Эти вопросы задавались 25 процентам постоянного населения. Выбор жилых помещений, в которых опрос населения проводился по форме Д, производился механическим путем со случайным началом отбора.

При проведении переписи населения 2002 года бездомные, население коллективных домохозяйств (проживающие в детских домах, школах-интернатах для детей-сирот и детей, оставшихся без попечения родителей, домах-интернатах для инвалидов и престарелых, больницах для лиц с хроническими заболеваниями, казармах, местах лишения свободы, монастырях и тому подобных учреждениях), все население Чеченской Республики и граждане России, выехавшие в длительные служебные командировки за границу по линии органов государственной власти Российской Федерации и находящиеся вместе с ними члены их домохозяйств, переписывались только на переписных листах формы К.

Для получения достоверных сведений по вопросам выборочного наблюдения по небольшим регионам все население субъектов Российской Федерации, численность населения которых была менее 500 тысяч человек, и территорий, отнесенных по постановлению Правительства Российской Федерации к районам преимущественного проживания коренных малочисленных народов Севера, переписывалось на переписных листах формы Д.

Лица, временно находившиеся на территории Российской Федерации на дату переписи, но постоянно проживавшие за рубежом, были переписаны по краткой программе (форма В).

Городское и сельское население. В настоящем сборнике приводятся данные о распределении населения на городское и сельское по месту его постоянного жительства в городских и сельских населенных пунктах. Городскими, как и в предыдущих переписях, считаются населенные пункты, утвержденные законодательными актами в качестве городов и поселков городского типа (рабочих, курортных и дачных поселков). Все остальные населенные пункты являются сельскими.

Возраст. Данные о возрасте получены на основе ответов на вопрос 3 переписных листов форм К и Д о дате рождения. На основании даты рождения автоматически рассчитано полное число исполнившихся лет. Предусмотренное в вопросе 3 определение числа исполнившихся лет осуществлялось переписчиком на основе известной даты рождения и было предназначено для логической проверки ответов на вопросы переписного листа, имеющие возрастные ограничения.

Уровень образования. Данные об образовании получены на основе ответов на вопрос 8.3 переписных листов форм К и Д, который задавался всем лицам в возрасте 10 лет и более. В переписных листах, кроме названий уровней образования, принятых в настоящее время, в скобках даны ранее использовавшиеся названия соответствующих уровней образования. В таблицах этого раздела представлено распределение населения по уровням образования, установленным федеральными законами Российской Федерации «Об образовании» от 13 января 1996 года № 12-ФЗ и «О высшем и послевузовском профессиональном образовании» от 22 августа 1996 года № 125-ФЗ. Наличие определенного уровня образования предполагает достижение и подтверждение человеком определенного образовательного ценза, в результате чего ему выдается соответствующий документ. При переписи учитывался высший из достигнутых опрашиваемым уровень образования и, в зависимости от ответа, отмечалось:

послевузовское профессиональное – окончившим аспирантуру, докторантуру, ординатуру, адъюнктуру (независимо от защиты диссертации);

высшее профессиональное – окончившим высшее учебное заведение: институт, академию, университет и т. п.;

неполное высшее профессиональное – завершившим обучение по основной образовательной программе высшего профессионального образования в объеме не менее двух лет срока обучения и получившим диплом о неполном высшем образовании, а также тем, кто учился и закончил обучение по основной образовательной программе высшего профессионального образования в объеме половины или более половины срока обучения. Тем, кто не имел диплома о неполном высшем образовании и проучился менее половины срока обучения, отмечался уровень образования, полученный до поступления в вуз;

среднее профессиональное – окончившим среднее специальное учебное заведение: техникум, училище (например, медицинское, педагогическое), колледж, техникум-предприятие и т. п.;

начальное профессиональное (в отличие от других уровней образования информация получена при обработке материалов переписи населения по сочетанию ответов населения о полученном уровне образования и об окончании учреждения начального профессионального образования) – окончившим образовательное учреждение начального профессионального образования (профессиональное или профессионально-техническое училище, профессиональный лицей, школу фабрично-заводского обучения и т. п.) на базе основного или среднего (полного) общего образования;

среднее (полное) общее – окончившим среднюю общеобразовательную школу, лицей, гимназию и т. п. и получившим аттестат о среднем (полном) общем образовании;

основное общее – окончившим 9 классов общеобразовательного учреждения, неполную среднюю школу, а также учащимся 10-11 классов среднего общеобразовательного учреждения;

начальное общее – окончившим начальную общеобразовательную школу, а также учащимся 4(5)-9 классов общеобразовательного учреждения.

Учащимся и окончившим образовательные учреждения, не дающие общего образования (например, учебно-курсовой комбинат (пункт), учебно-производственный центр, курсы переподготовки и повышения квалификации, подготовительные курсы при учебных заведениях и т. п.), отмечался уровень образования, полученный ими до поступления в эти образовательные учреждения.

Лицам, не имевшим начального общего образования, задавался вопрос, умеют ли они читать и писать. При подведении итогов переписи не умеющие ни читать, ни писать относились к неграмотным.

При переписи населения 1989 года послевузовское образование не выделялось из высшего, так как этот уровень образования был официально выделен в 1996 году в связи с принятием соответствующего закона.

Согласно Федеральному закону «Об образовании» основное общее образование является обязательным, требование его обязательности сохраняется до достижения учащимся возраста 15 лет. В связи с этим публикуется информация об уровне образования населения в возрасте 15 лет и более.

Состояние населения в браке. Данные о состоянии в браке получены на основе ответов на вопрос 4 переписных листов форм К и Д, который задавался всем лицам в возрасте 16 лет и более. В случаях, когда опрашиваемый моложе 16 лет действительно состоял в браке, в вопросе 4 проставлялся соответствующий ответ. Население по состоянию в браке классифицировалось как: состоящие в браке (зарегистрированном или незарегистрированном, то есть фактическом); никогда не состоявшие в браке (ни в зарегистрированном, ни в незарегистрированном); вдовы; разошедшиеся (включая лиц, которые раньше состояли в зарегистрированном браке, а на дату переписи не состояли в браке, независимо от того,

оформлен или не оформлен развод, либо раньше состояли в незарегистрированном браке, а на дату переписи разошлись).

При переписи населения 1989 года не уточнялось, в каком браке состоит респондент – в зарегистрированном или незарегистрированном.

Установленный законом минимальный возраст вступления в брак в Российской Федерации – 18 лет как для мужчин, так и для женщин. По решению органов местного самоуправления, он может быть снижен в отдельных случаях до 16 лет.

Домохозяйство. При переписи населения 2002 года опрос и учет населения проводился по учетным единицам – домохозяйствам. Домохозяйство – это группа людей, проживающих в одном жилом помещении или его части, совместно обеспечивающих себя пищей и всем необходимым для жизни, то есть полностью или частично объединяющих и расходующих свои средства. Эти люди могут быть связаны отношениями родства или отношениями, вытекающими из брака, либо быть не родственниками, либо и теми, и другими.

Домохозяйство может состоять из одного человека, живущего самостоятельно и обеспечивающего себя пищей и всем необходимым для жизни.

Люди без определенного места жительства, бездомные, считаются также домохозяйствами.

Частными домохозяйствами называются домохозяйства, проживающие постоянно в обычных жилых помещениях – квартирах, отдельных многоквартирных домах (избах, сторожках, коттеджах или других многоквартирных строениях), квартирах или комнатах в общежитиях, других жилых помещениях и помещениях, приспособленных для жилья.

Коллективными домохозяйствами называются совместно проживающие группы людей, обычно объединенные общей целью, подчиненные общим правилам, совместно питающиеся и живущие в учреждениях социального и медицинского обслуживания, казармах, местах заключения, религиозных организациях и тому подобных учреждениях и организациях.

Обслуживающий персонал, проживавший на дату переписи в служебных помещениях или квартирах (комнатах) при учреждениях социального и медицинского обслуживания, где они работали, и не имевший другого места постоянного жительства, например, врачи в больницах для хронических больных, воспитатели в детских домах, а также снимавшие жилые помещения у отдельных граждан, считаются самостоятельными частными домохозяйствами.

Сопоставления с данными переписи населения 1989 года не производится, так как в 2002 году учетной единицей являлось домохозяйство, а не семья, как в 1989 году (семья не включает не родственников и не может состоять из одного человека).

В число детей в домохозяйстве не включаются лица моложе 18, состоящие в браке или имеющие детей.

Рождаемость. Данные о рождаемости получены на основе ответов женщин на вопрос 13 переписного листа формы Д. Вопрос 13 относился к программе выборочного наблюдения и задавался всем женщинам в возрасте 15 лет и более, проживавшим в частных домохозяйствах. Учитывалось общее число рожденных детей (не считая мертворожденных), независимо от того, были ли живы все дети на дату переписи или нет, входили ли они в состав домохозяйства родившей их женщины или проживали отдельно. Усыновленные и патронируемые дети, а также дети мужа от прежнего брака в число детей, рожденных женщиной, не включались.

Среднее число рожденных детей (на 1000 женщин) вычислено как отношение общего числа рожденных детей к численности женщин, указавших число рожденных детей, умноженное на 1000.

Национальный состав. Данные о национальном составе населения получены на основе ответов на вопрос 7 переписных листов форм К и Д. В соответствии со статьей 26 Конституции Российской Федерации национальность записывалась со слов опрашиваемых по их самоопределению. Национальную принадлежность детей определяли родители.

При обработке материалов переписи ответы населения о национальной принадлежности были систематизированы в 142 национальности и 40 входящих в них этнических групп согласно Списку национального (этнического) состава населения Российской Федерации, разработанному Институтом этнологии и антропологии им. Н.Н. Миклухо-Маклая РАН и утвержденному решением Рабочей группы по подготовке итогов Всероссийской переписи населения 2002 года к официальному опубликованию.

Список национального состава населения существенно расширен по сравнению с переписью населения 1989 года. В него входят все национальности, по которым опубликованы итоги предыдущей переписи населения (кроме немногочисленных национальностей, преимущественно проживающих за рубежом – австрийцев, албанцев, белуджей, голландцев, ливов и хорватов, которые при переписи населения 2002 года учтены в составе группы «другие национальности») и следующие народы, выделенные в качестве самостоятельных национальностей:

- арабы среднеазиатские (в 1989 года учтены в составе арабов);

- бесермяне (в 1989 году учтены в составе удмуртов);
- воль, сойоты, тазы, турки-месхетинцы (в 1989 году учтены в составе группы «другие национальности»);
- езиды (в 1989 году учтены в составе курдов);
- индийцы хиндиязычные (в 1989 году учтены в составе народов Индии и Пакистана);
- камчадалы (в 1989 году учтены в составе русских);
- кереки (в 1989 году учтены в составе коряков);
- кумандинцы, теленгиты, телеуты, тубалары, челканцы (в 1989 году учтены в составе алтайцев);
- нагайбаки, чулымцы (в 1989 году учтены в составе татар);
- русины (в 1989 году учтены в составе украинцев);
- хемшилы (в 1989 году учтены в составе армян);
- цыгане среднеазиатские (в 1989 году учтены в составе цыган);
- шапсуги (в 1989 году учтены в составе адыгейцев).

У отдельных национальностей выделяются этнические группы, численность населения которых входит в численность основной национальности; при переписи 1989 года эти этнические группы не выделялись и учитывались в составе основной национальности (исключение составляют юги, которые в 1989 году были учтены в составе группы «другие национальности»).

Названия некоторых национальностей отличаются от соответствующих наименований по переписи населения 1989 года: пуштуны (в 1989 году – афганцы), монголы (в 1989 году – халха-монголы), саамы (в 1989 году – саами), ульта(ороки) (в 1989 году – ороки).

Владение языками. Сведения о владении языками получены на основе ответов на вопросы 9.1 и 9.2 переписных листов форм К и Д. Владение языком означает умение говорить, читать и писать или только разговаривать на данном языке. При переписи населения 2002 года впервые была получена информация от всего населения о владении русским языком (вопрос 9.1), который в соответствии с Конституцией Российской Федерации является государственным языком страны. Кроме того, каждый человек мог указать владение еще тремя языками (вопрос 9.2). Для лиц, владеющих четырьмя и более языками (кроме русского) указывались любые три из них по выбору опрашиваемого.

Население по гражданству. Данные о распределении населения по гражданству получены на основе ответов на вопрос 6 переписных листов форм К и Д. Гражданство детей в возрасте до 14 лет определяли родители. Если респондент имел двойное гражданство – России и другого государства, то учитывались оба гражданства. Для тех, кто имел два гражданства иностранных государств, при переписи учитывалось только одно из них на выбор опрашиваемого.

Данные **об источниках средств к существованию** населения получены на основе ответов на вопрос 10 переписных листов форм К и Д. Опрашиваемые, после ознакомления с предложенным перечнем вариантов ответов на вопрос, называли все имеющиеся у них источники средств к существованию. В переписном листе проставлялись метки, соответствующие всем названным респондентом источникам.

Доход от трудовой деятельности (кроме работы в личном подсобном хозяйстве) отмечался тем людям, кто имел или получал вознаграждение деньгами или натурой за свою трудовую деятельность, включая фермерское хозяйство.

Личное подсобное хозяйство отмечалось занятым в своем подсобном хозяйстве (включая сады, огороды и т. п.) сельскохозяйственными работами и (или) выращиванием скота в основном для потребления в своем хозяйстве.

Стипендия отмечалась учащимся, получавшим стипендию (включая стипендии, выплачиваемые учащимся, направленным на обучение предприятием или организацией, службой занятости).

Пенсия (кроме пенсии по инвалидности) отмечалась получавшим пенсию по старости, по случаю потери кормильца, за выслугу лет, социальную.

Пенсия по инвалидности отмечалась лицам, получавшим данный вид пенсии.

Пособие (кроме пособия по безработице) отмечалось женщинам, получавшим пособия, назначенные на период отпуска по уходу за ребенком до полутора лет; детям в возрасте до 16 лет, родители которых уклоняются от уплаты алиментов, и детям из малообеспеченных семей; детям одиноких матерей; женам военнослужащих, которые проживают по месту службы мужа в местностях, где не могут трудиться по специальности, и другим.

Пособие по безработице отмечалось лицам, зарегистрированным в органах службы занятости населения в качестве безработных и получавшим пособие по безработице, а также получавшим материальную помощь за счет средств фонда занятости.

Другой вид государственного обеспечения отмечался воспитанникам детских домов, учащимся школ-интернатов, живущим в домах-интернатах для престарелых и инвалидов, и т. п. лицам, находившимся на обеспечении государства.

Сбережения отмечались лицам, для которых источником средств к существованию являлись сбережения, доход по денежным вкладам и ценным бумагам.

Доход от сдачи внаем или в аренду имущества отмечался лицам, имевшим доход в виде арендной платы за сданные в аренду земельные участки, от сдачи внаем квартиры, гаража и т. д.

На иждивении отмечалось живущим на средства родственников или других лиц, а также тем, на кого выплачивались алименты.

Иной источник отмечался лицам, у которых источником средств к существованию являлось что-то иное, не перечисленное выше (например, попрошайничество).

Данные **о положении в занятии** населения получены на основе ответов на вопрос 11.1 (11) переписных листов формы Д (К).

К работавшим по найму относятся те, кто работал по письменному договору, контракту или устному соглашению, заключенному с администрацией предприятия, организации, учреждения любой формы собственности или с частным нанимателем. В эту категорию включены также избранные, назначенные или утвержденные на должность управляющие, директора и другие лица, находившиеся на окладе руководителя; ученики, получавшие заработную плату; члены семьи, которые работали в семейном предприятии за оплату и пользовались теми же правами и оплачивались на той же основе, как и другие, выполнявшие тот же вид работы; служители религиозных культов.

К работавшим не по найму относятся те, кто работал на собственном предприятии (на индивидуальной основе) с привлечением или без привлечения наемных работников; являлся членом производственного кооператива (артели); работал без оплаты в крестьянском (фермерском) хозяйстве, производственном кооперативе, на частном предприятии (индивидуальном, семейном), принадлежавшем родственнику.

Из числа работавших не по найму **к работавшим с привлечением наемных работников** относятся те, кто управлял своим собственным предприятием или занимался на самостоятельной основе профессиональной или коммерческой деятельностью и использовал одного или более наемных работников на постоянной основе. **К работавшим без привлечения наемных работников** относятся те, кто занимался на самостоятельной основе профессиональной или коммерческой деятельностью и не нанимал работников. К категории **«Иное»** отнесены те, кто являлся членом производственного кооператива «артели», то есть работал на собственном предприятии-кооперативе, производившем товары и услуги, где каждый член коллектива собственников имел равные с другими членами права при решении вопросов организации производства, сбыта и других сторон работы кооператива, инвестирования и распределения дохода между его членами; а также те, кто работал без оплаты в крестьянском (фермерском) хозяйстве, производственном кооперативе, на частном предприятии (индивидуальном, семейном), принадлежавшем родственнику.

Сведения об **экономической активности** населения получены на основе ответов на вопросы 11.1 и 11.6 переписных листов формы Д и вопрос 11 переписных листов формы К.

К экономически активному населению относятся лица в возрасте 15-64 лет, которые за неделю до начала переписи (со 2 по 8 октября 2002 года) занимались экономической деятельностью или искали работу и были готовы приступить к ней. Экономически активное население подразделяется на занятых в экономике и безработных.

К занятым в экономике относятся лица, которые на обследуемой неделе выполняли независимо от сроков получения непосредственной оплаты или дохода за свою деятельность какую-либо работу (хотя бы один час в неделю), приносящую заработок или доход, вне зависимости от того, была ли это постоянная, временная, сезонная, случайная или другая работа (включая индивидуальную трудовую деятельность и оказание различных услуг частным лицам, оплачиваемые общественные работы, работу без оплаты на своем семейном предприятии, в крестьянском (фермерском) хозяйстве, различного рода подработки как периодического, так и разового характера).

Занятыми считаются также лица, выполнявшие в домашнем хозяйстве работы по производству товаров или услуг, в том числе продукции сельского, лесного хозяйства, охоты, рыболовства и ее переработкой, если производимая продукция предназначена для реализации на рынке.

Лица, владеющие собственным предприятием или собственным делом и работающие на нем, но на обследуемой неделе на работе отсутствовавшие по любой причине, считаются занятыми, если в период их отсутствия предприятие (дело) продолжало функционировать.

Занятыми в экономике считаются временно отсутствовавшие на работе из-за болезни или травмы, ухода за больными, ежегодного отпуска или неоплачиваемого отпуска по собственному желанию, выходных дней, отгулов, возмещения сверхурочных работ или работ в праздничные (выходные) дни, работы по специальному графику, нахождения в резерве, установленного законом отпуска по беременности, родам и уходу за ребенком, обучения и переподготовки вне своего рабочего места, учебного отпуска, отпуска без сохранения или с сохранением содержания по инициативе администрации.

Студенты и пенсионеры, имевшие какую-либо работу в указанный период, также относятся к числу занятых в экономике.

Не считаются занятыми в экономике те, кто со 2 по 8 октября 2002 года только учился в военной академии, аспирантуре, докторантуре дневной формы обучения; производил продукцию в личном подсобном хозяйстве для собственного потребления; оказывал услуги в собственном домашнем хозяйстве по уборке дома, приготовлению пищи и тому подобные услуги; оказывал услуги бесплатно для различных лиц или благотворительных организаций, родительских комитетов, комитетов ветеранов, больниц или домов престарелых и т.п.; владел акциями какого-либо предприятия или общества без непосредственного участия в экономической деятельности этой организации; занимался попрошайничеством (даже если оно приносит доход) или сбором бутылок и т.п.

К безработным относятся лица в трудоспособном возрасте, которые на обследуемой неделе не имели работы (доходного занятия) и при этом:

- занимались поиском работы и были готовы приступить к работе в течение обследуемой недели. Поиском работы считается обращение в государственную или коммерческую службу занятости, использование или размещение объявления в печати, непосредственное обращение к администрации предприятия или работодателю, использование личных связей и т.п., организация собственного дела;

- нашли работу и приступают к ней в течение 2 недель после обследуемой недели;

- нашли работу и ожидают ответа от администрации или работодателя (при этом срок ожидания ответа не должен превышать один месяц).

Для лиц, организующих собственное дело, периодом поиска работы считается деятельность до регистрации предприятия. Деятельность после регистрации предприятия считается занятостью на собственном предприятии.

Учащиеся, студенты, пенсионеры в трудоспособном возрасте учитываются в качестве безработных, если они на обследуемой неделе занимались поиском работы и были готовы приступить к ней.

Экономически неактивное население – лица в возрасте 15-64 лет, которые не являлись занятыми экономической деятельностью или безработными в течение обследуемой недели.

Разработка данных об экономической активности производилась только для населения, проживающего в частных домохозяйствах.

Сведения о распределении занятого населения **по видам экономической деятельности** получены на основе ответов на вопросы 11.1 и 11.3 переписных листов формы Д.

Если опрошиваемый имел не одну работу (доходное занятие), то он указывал вид экономической деятельности по той работе, которую он сам считал для себя основной.

При записи ответов на вопрос 11.3 указывался основной вид деятельности, осуществляемый предприятием (организацией) или его структурным подразделением, на котором работал опрошиваемый (включая индивидуальных предпринимателей). Занятым на предприятиях или в организациях, не разделенных на структурные подразделения, записывался вид деятельности, осуществляемой предприятием (организацией). Тем же, кто работал в структурных подразделениях предприятия (организации), осуществляющих функции, отличные по своему характеру от функций основной деятельности предприятия (организации), отмечалась деятельность структурного подразделения, где опрошиваемый трудился.

При обработке материалов переписи ответы населения о видах экономической деятельности систематизированы по Отраслевой классификации видов экономической деятельности для проведения Всероссийской переписи населения 2002 года, базировавшейся на Международной стандартной отраслевой классификации всех видов экономической деятельности. Официальное опубликование итогов Всероссийской переписи населения 2002 года производится по 17 основным разделам видов экономической деятельности, полностью соответствующим разделам Общероссийского классификатора видов экономической деятельности (принятого и введенного в действие Постановлением Госстандарта России от 6 ноября 2001 года № 454-ст):

Сельское хозяйство, охота и лесное хозяйство включает выращивание сельскохозяйственных культур (в том числе зерновых, масличных, кормовых, прядильных культур, табака, сахарной свеклы и т.п.); овощеводство, декоративное садоводство и производство продукции питомников, выращивание грибов; животноводство; предоставление услуг в области растениеводства (в том числе услуги по подготовке полей, по закладке, обработке и содержанию садов, парков и других зеленых насаждений) и животноводства, кроме ветеринарных услуг (услуги по содержанию животных и т.п.); охоту и разведение диких животных, включая предоставление услуг в этих областях. В раздел также включается лесоводство (в том числе деятельность лесопитомников) и лесозаготовительная деятельность, сбор дикорастущих лесопроductов.

Рыболовство, рыбоводство включает все виды деятельности по рыболовству (в том числе их переработку на борту рыболовецких судов), рыбоводству и услуги, связанные с рыболовством (в том числе рыбоохрану, рыбнадзор, перспективную разведку запасов рыбы и морепродуктов).

Добыча полезных ископаемых включает добычу полезных ископаемых, в том числе топливно-энергетических (каменного и бурого угля, торфа, нефти и природного газа), металлических руд, добычу минерального сырья для химических производств и производства удобрений, природного битума, драгоценных и полудрагоценных камней, природных абразивов, пемзы, асбеста, слюды, кварца и прочих неметаллических минералов, а также разработку каменных, глиняных и песчаных карьеров. В этот раздел также включены услуги, связанные с добычей нефти и газа (в том числе эксплуатационное бурение скважин), а также с подготовкой сырья к реализации.

Обрабатывающие производства включают производство пищевых продуктов (в том числе напитков), табачных изделий, кожи, изделий из кожи, обуви, текстильное и швейное производство, обработку древесины и производство изделий из дерева, целлюлозно-бумажное производство, издательскую и полиграфическую деятельность, химическое и металлургическое производство, производство кокса, нефтепродуктов, ядерных материалов, резиновых и пластмассовых изделий, неметаллических минеральных продуктов (в том числе стекла, керамических изделий и т.п.), готовых металлических изделий, механического, электронного и оптического оборудования, электрооборудования, машин и оборудования для различных отраслей экономики, бытовых приборов, транспортных средств, мебели, ювелирных изделий, музыкальных инструментов, спортивных товаров, игр и игрушек, инвентаря и оборудования для театрально-зрелищных предприятий, прочих предметов хозяйственно-бытового назначения, изделий художественных промыслов. Этот раздел также содержит обработку вторичного сырья (металлических и прочих отходов и лома). Кроме того, в него включен монтаж и наладка технологического оборудования, монтаж конструкций из готовых составных частей собственного производства (кроме бетонных).

Производство и распределение электроэнергии, газа и воды включает электроэнергетику, газоснабжение и теплоснабжение, наружное освещение, водоснабжение (в том числе очистку воды, кроме сточных вод), а также деятельность по монтажу, наладке и пуску технологического оборудования электростанций, тепловых сетей, котельных.

Строительство включает новое строительство, реконструкцию, капитальный и текущий ремонт зданий и сооружений, включая индивидуальное строительство и ремонт по заказам населения. Монтаж и наладка оборудования, несущего функциональную нагрузку в здании, относится к строительству (например, монтаж систем отопления, лифтов, сигнальных систем и т.п.). Данный раздел включает также аренду строительных машин и оборудования с оператором; строительство, техническое обслуживание и ремонт шоссе и железных дорог, портовых сооружений, аэродромов.

Оптовая и розничная торговля; ремонт автотранспортных средств, мотоциклов, бытовых изделий и предметов личного пользования включает торговлю оптовую и розничную как потребительскими товарами (главным образом для личного потребления или использования), так и продукцией производственно-технического назначения; все виды продаж автомобилей и других мототранспортных средств, а также запчастей и принадлежностей к ним, техническое обслуживание и ремонт указанных транспортных средств и розничную продажу горючего для транспортных средств.

Раздел *Гостиницы и рестораны* включает деятельность предприятий общественного питания (кафе, ресторанов, столовых и т. п.), а также услуги по краткосрочному предоставлению жилья (гостиниц, кемпингов и т. п.).

Раздел *Транспорт* и связь включает деятельность, связанную с услугами пассажирского или грузового транспорта: железнодорожного, автомобильного, водного или воздушного, а также все вспомогательные и подсобные виды деятельности в области транспорта (услуги терминалов, транспортная обработка грузов, складские услуги и т. п.), деятельность бюро путешествий. Транспортной деятельностью считается также аренда транспортных средств с оператором для различных видов перевозок. Этот раздел содержит также деятельность почтовой связи общего назначения, специальной связи (в том числе фельдъегерской), в области электросвязи (в том числе телефонной и документальной), в области передачи (трансляции) и распределения программ телевидения и радиовещания.

Финансовая деятельность включает деятельность банков (Центрального Банка России, коммерческих), вексельных контор, бирж (валютных, товарных и фондовых); кредитных организаций (в том числе финансовых корпораций, финансовых фондов, инвестиционных фирм, благотворительных и спонсорских фондов), негосударственное пенсионное обеспечение, государственное и негосударственное страхование.

Раздел *Операции с недвижимым имуществом, аренда и предоставление услуг* включает операции с недвижимым имуществом (в том числе деятельность по эксплуатации жилого фонда и служебных зданий),

аренду машин и оборудования производственно-технического назначения без оператора и прокат прочих бытовых изделий и предметов личного пользования, деятельность, связанную с вычислительной техникой (например, разработка программного обеспечения), научные исследования и разработки, деятельность в области права, бухгалтерского учета и аудита, проектно-конструкторскую деятельность, проектно-исследовательскую деятельность, рекламную деятельность, исследования и консультации по вопросам коммерческой деятельности, деятельность в области стандартизации, сертификации, гидрометеорологии и смежных с ней областях, деятельность по проведению расследований и обеспечению безопасности, наем рабочей силы и подбор персонала, деятельность частных охранных фирм, чистку и уборку помещений, оборудования и транспортных средств, предоставление различных услуг потребителям (в том числе в области фотографии, упаковки, секретарских, переводческих и т. п.).

Государственное управление и обеспечение военной безопасности; обязательное социальное обеспечение включает исполнительную и законодательную деятельность центральных, региональных и местных органов управления; управление и надзор за налоговой деятельностью; исполнение бюджета; управление и функционирование служб социально-экономического планирования; государственное управление социальными программами; международную деятельность; деятельность, связанную с обеспечением военной безопасности; деятельность в области юстиции и правосудия; по обеспечению общественного порядка и безопасности, по обеспечению безопасности в чрезвычайных ситуациях; деятельность в области обязательного социального обеспечения.

Раздел *Образование* включает все виды деятельности, связанные с государственными, муниципальными, негосударственными (частными) образовательными учреждениями всех видов (школ, лицеев, гимназий, вузов, учебных курсов и т. п.).

Здравоохранение и предоставление социальных услуг включает все виды деятельности по охране здоровья (услуги предоставляемые больницами, диспансерами, санитарно-профилактическими учреждениями и т. п.), а также деятельность по предоставлению социальных услуг населению (услуги предоставляемые домами ребенка, детскими домами, домами-интернатами для престарелых и т. п.). Этот раздел включает также ветеринарную деятельность.

Раздел *Предоставление прочих коммунальных, социальных и персональных услуг* включает деятельность по санитарной обработке, очистке, переработке отходов, уборке территории; деятельность общественных организаций; а также деятельность в области организации отдыха, развлечений, культуры, искусства, деятельность информационных агентств и бюро научно-технической информации; деятельность ботанических садов, зоопарков и заповедников, охрану дикой природы; спортивную деятельность.

Раздел *Предоставление услуг по ведению домашнего хозяйства* включает деятельность работников, нанятых частными домашними хозяйствами, - горничных, поваров, садовников, гувернеров, сторожей, нянь, домашних учителей, секретарей и т. п.

Деятельность экстерриториальных организаций включает деятельность международных организаций (ООН и ее специализированных организаций, ЕЭС, Всемирного Банка и т. п.); деятельность органов Содружества Независимых Государств.

Сведения о распределении занятого населения **по занятиям** получены на основе ответов на вопросы 11.1 и 11.5 переписных листов формы Д.

Всем занятым задавался вопрос 11.5 о занятии или выполняемой работе. Если опрошиваемый имел не одну работу (доходное занятие), то он указывал ответ по той работе, которую он сам считал для себя основной.

Занятие записывалось подробно с указанием характера труда. Лицам, работавшим на индивидуальной основе без привлечения наемных работников, записывалось наименование ремесла (занятия). Тем, кто работал без оплаты на принадлежащем родственнику(ам) предприятии, записывалось то занятие, которым они занимались большую часть времени.

При обработке материалов переписи ответы населения о занятиях были систематизированы по Классификации занятий для проведения Всероссийской переписи населения 2002 года, базировавшейся на Общероссийском классификаторе занятий (принятом и введенном в действие постановлением Госстандарта России от 30 декабря 1993 года № 298) и Международной стандартной классификации занятий. Официальное опубликование итогов Всероссийской переписи населения 2002 года производится по 10 основным разделам Классификации занятий, утвержденной постановлением Госкомстата России от 8 февраля 2002 года № 11:

Руководители (представители) органов власти и управления всех уровней, включая руководителей учреждений, организаций и предприятий – руководители и представители государственных органов всех ветвей власти (законодательной, исполнительной, судебной), а также органов местного самоуправления и общественных организаций; руководители предприятий (учреждений, организаций) всех форм

собственности и направлений деятельности; руководители структурных подразделений (функциональных и линейных), а также руководители малых предприятий (учреждений, организаций).

Специалисты высшего уровня квалификации. Данная группа включает в себя специалистов с высшим образованием научного и инженерного профиля, врачей, учителей, преподавателей вузов и колледжей, бухгалтеров, юристов, экономистов, журналистов, деятелей литературы и искусства, религиозных деятелей, государственных и муниципальных служащих, а также множество других специалистов, профессиональная деятельность которых требует высшего уровня квалификации, т.е. высшего профессионального образования.

Специалисты среднего уровня квалификации. В эту группу включены специалисты – техники различных конкретных направлений трудовой деятельности, механики, диспетчеры, в том числе авиационные, капитаны и пилоты самолетов, средний медицинский и преподавательский персонал, дилеры, брокеры, агенты, средний персонал административно-управленческой и торгово-коммерческой деятельности, сферы искусства, работники правоохранительных органов, государственных служб и другие, профессиональные занятия которых требуют, как правило, среднего профессионального образования.

В группу *Работники, занятые подготовкой информации, оформлением документации, учетом и обслуживанием* вошли секретари, машинистки, стенографистки, операторы ПЭВМ, служащие библиотек, кодировщики, кассиры, крупье, служащие турфирм и турагентств, и другие служащие, выполняющие расчетные и информационные функции.

Работники сферы обслуживания, жилищно-коммунального хозяйства, торговли и родственных видов деятельности - повара, официанты, парикмахеры, гиды, проводники, продавцы, в том числе палаток и рынков, пожарные, работники милиции, рабочие жилищно-коммунального, зеленого и прочего хозяйства, и другие. Специфика этой группы занятий состоит в том, что она включает в себя как занятия служащих, так и профессии рабочих, относящиеся к определенным видам трудовой деятельности.

Квалифицированные работники сельского, лесного, охотничьего хозяйств, рыбоводства и рыболовства - товарные производители сельскохозяйственной продукции (фермеры различной специализации), работники лесного, рыбного хозяйства.

Квалифицированные рабочие крупных и мелких промышленных предприятий, художественных промыслов, строительства, транспорта, связи, геологии и разведки недр. В эту группу вошли все профессии квалифицированных рабочих, предполагающие наличие специальной профессиональной подготовки и опыта практической работы. Для ряда профессий данной группы необходимая квалификация приобретает на базе среднего профессионального образования.

Операторы, аппаратчики, машинисты установок и машин. Рабочие этой группы осуществляют управление и контроль за работой промышленных установок, машин и оборудования, управляют автоматическими и полуавтоматическими сборочными линиями и промышленными роботами, осуществляют сборку готовой продукции, вождение и обслуживание различных транспортных средств и др. Выполнение подобных работ требует, как правило, профессионального обучения на базе основного общего или среднего (полного) общего образования. Для ряда профессий данной классификационной группы необходимая квалификация достигается в процессе получения среднего профессионального образования.

Неквалифицированные рабочие - занятые выполнением простых механических работ, в основном связанных с использованием ручных инструментов и требующих определенных физических усилий и затрат. Данная группа профессий (занятий) характеризуется низким уровнем квалификации, что соответствует наличию основного общего или среднего (полного) общего образования и индивидуального обучения профессиональным навыкам на рабочем месте.

К занятым на военной службе отнесены все должности, профессии и занятия, относящиеся к вооруженным силам страны.

Данные о **продолжительности проживания населения частных домохозяйств в месте постоянного жительства** получены на основе ответов на вопрос 12 переписного листа формы Д. Продолжительность непрерывного проживания учитывалась независимо от наличия регистрации (прописки) и ее характера (постоянная или временная). Непрерывность постоянного проживания не считается нарушенной при переезде из одного сельского населенного пункта в другой в пределах одного и того же административного района или при переезде в пределах одного города, а также при всех выездах из данного населенного пункта, не связанных с переменой места постоянного жительства (поездки на отдых, к знакомым, родственникам и т. п.).

Непрерывность проживания считается прерванной для тех лиц, которые родились и проживают в этом населенном пункте, но выезжали в другой населенный пункт, например, на учебу в институт (или работу) и проживали по месту обучения (работы), а также при переезде на постоянное место жительства из

одного городского населенного пункта в другой, из городского населенного пункта в сельский (или наоборот) в одном и том же административном районе.

В подвопросе 1 вопроса 12 отмечался год, с которого человек непрерывно проживает в месте своего постоянного жительства. Тем, кто выезжал для постоянного проживания в другие места жительства, записывался год, с которого они проживают в данном месте после возвращения. В случае, если год, указанный в подвопросе 1, относился к периоду с 1989 по 2002 годы, задавался дополнительный подвопрос 2 о месте проживания в январе 1989 года (момент предыдущей переписи населения). При этом не учитывались административно-территориальные изменения, произошедшие после января 1989 года. Информация о месте жительства в январе 1989 года населения частных домохозяйств, менявшего место постоянного жительства в 1989 году и позднее, приведена в таблице 2 тома 10.

Жилищные условия населения. Данные о жилищных условиях населения частных домохозяйств получены на основе ответов на вопросы разделов I и II формы П. Численность населения, проживающего в институциональных учреждениях (коллективные домохозяйства), и бездомных получена на основе специальных записей во вспомогательных документах переписи населения. Характеристика жилищных условий населения коллективных домохозяйств при переписи не изучалась.

Тип жилого помещения для населения частных домохозяйств определялся в 2002 году по ответам на вопрос 1 раздела I формы П. Если весь дом, независимо от формы собственности, занимало одно домохозяйство, то отмечался «индивидуальный дом». Если же в доме проживали два или более домохозяйства и каждое из них имело свой отдельный вход и место для приготовления пищи, в этом случае тип их жилого помещения классифицировался как «отдельная квартира». Домохозяйствам, имевшим общий вход и место для приготовления пищи, отмечалась «коммунальная квартира».

Отдельной квартирой считается жилое помещение, состоящее из одной или нескольких комнат и вспомогательных помещений (кухни, санузла, кладовых, коридоров), расположенное в жилом или нежилом здании. Если одно домохозяйство занимало отдельную квартиру, отмечался данный тип жилого помещения. При проживании в одной квартире двух и более домохозяйств их жилое помещение считалось «отдельной квартирой», если на квартиру был открыт один лицевой счет, и «коммунальной квартирой», если на квартиру было открыто несколько лицевых счетов.

Тип жилого помещения не зависел от того, занимает ли домохозяйство всю площадь жилого помещения или только ее часть, сдавая при этом остальную часть.

Домохозяйствам, проживавшим в домах коридорного типа, не являвшихся общежитиями, отмечалась «коммунальная квартира».

Общежитием считалось жилое здание или жилые помещения в жилых домах и нежилых строениях, на которые был выдан единый ордер.

Обслуживавшему персоналу учреждений социального и медицинского обслуживания, проживавшему в квартирах или комнатах при этих учреждениях, проставлялась метка, соответствовавшая характеру помещения, в котором проживал этот персонал, например, «отдельная квартира» или «коммунальная квартира».

Проживавшим в гостиницах, мотелях и т. п. отмечалась «гостиница».

«Другое жилое помещение» отмечалось домохозяйствам, проживавшим в юртах, вагончиках, на баржах и т. п.

Вопросы о жилищных условиях населения и порядок их заполнения при переписях населения 1989 и 2002 годов несколько отличаются.

При переписи населения 1989 года в вопрос о типе жилого помещения был включен подсказ «часть индивидуального дома», который проставлялся в случае, если индивидуальный дом занимало две и более семьи. При переписи населения 2002 года такого подсказа не было; в случаях, когда в индивидуальном доме проживало несколько домохозяйств, отмечалось или «отдельная квартира», если в доме имелись разные входы и места приготовления пищи, или «коммунальная квартира», если были общие вход и место для приготовления пищи. Для сопоставления с данными переписи населения 2002 года численность населения, проживавшего в части индивидуального дома, по данным переписи 1989 года была распределена по процентному соотношению проживающих в отдельных и коммунальных квартирах и присоединена к данным по соответствующему типу жилого помещения.

При переписи населения 1989 года лицам, проживавшим в общежитиях, институциональных учреждениях и гостиницах, отмечался подсказ «общежитие». Военнослужащим, проживавшим в казармах, вопросы о жилищных условиях не задавались, а при разработке материалов переписи эта категория населения включена в численность лиц, не указавших тип жилого помещения.

Информация о числе **жилых комнат**, занимаемых частным домохозяйством, получена на основе ответов на вопрос 5 раздела I формы П (для домохозяйств, занимающих целое жилое помещение) и вопрос 1 раздела II формы П (для случаев, когда в одном жилом помещении проживает более одного

домохозяйства). Жилой комнатой считается предназначенное для проживания помещение – часть жилой квартиры или дома, отделенное от других помещений (комнат) перегородками. Мансарды, мезонины и тому подобные помещения, оборудованные для проживания в них в течение всего года, включаются в число жилых комнат. Не считаются жилыми комнатами вспомогательные помещения - кухни, холлы, кладовые и т. п. Совмещенная кухня-столовая считается жилой комнатой.

Общая площадь индивидуального дома или квартиры определяется в вопросе 4 раздела I формы П как сумма площадей всех жилых комнат (включая площадь отапливаемых и пригодных для проживания мансард, террас, веранд, зимних садов, спортивных залов) и подсобных помещений внутри жилого помещения (кухонь, передних, холлов, внутриквартирных коридоров, ванных или душевых, бассейнов, саун, туалетов, кладовых или хозяйственных встроенных шкафов, а также площадь, занятую внутриквартирной лестницей). При расчете среднего размера общей площади, приходящейся на одного человека, не учтено население частных домохозяйств, не указавших размера общей площади жилого помещения.

К населению, **временно находившемуся на территории Российской Федерации**, но постоянно проживающему за рубежом, относятся лица, пребывавшие на момент переписи в России с целью:

работы (сроком до 1 года);

служебной или деловой поездки – для участия в работе заседаний, конференций и конгрессов, выставок; выступлений с лекциями и концертами; участия в профессиональных спортивных мероприятиях;

туризма, отдыха или лечения - проведения досуга, отпуска; осмотра достопримечательностей; посещения магазинов, спортивных и культурных мероприятий; занятия непрофессиональным спортом, походами и альпинизмом; проведения отдыха; посещения друзей или родственников; присутствия на похоронах; участия в религиозных мероприятиях и паломничествах к святым местам; восстановления здоровья;

транзитной миграции – нахождения в России проездом по пути в другую страну;

с другими целями – обучения на языковых, профессиональных или специальных курсах, а также в учебных заведениях сроком до 1 года; прибытия в Россию в составе экипажей воздушных и пассажирских судов, обслуживающего персонала поездов дальнего следования в международном сообщении и с прочими, не перечисленными выше целями.

Публикуемая информация о временно находившихся на территории Российской Федерации получена на основе ответов на вопросы 2, 4 и 7 переписного листа формы В.

СВОДНЫЕ ИТОГИ ВСЕРОССИЙСКОЙ ПЕРЕПИСИ НАСЕЛЕНИЯ 2002 ГОДА

СТАТИСТИЧЕСКИЙ СБОРНИК

Ответственный за выпуск:

Г.Ф.ЗУЕВА

Тел.: (413-2) 62-86-11

**Компьютерная верстка Территориального органа Федеральной службы
государственной статистики по Магаданской области**

Подписано в печать 20.03.2008 г.

Тираж 3 экз.

**Отпечатано в Территориальном органе Федеральной службы
государственной статистики по Магаданской области
685000, г. Магадан, ул. Ленина, 28 б**

Название отдела «Отдел статистики населения и здравоохранения»			
Наименование издания «Основные итоги Всероссийской переписи населения 2002 года»			
Ответственные за выпуск:		Подпись	Телефон
Исполнитель	В.Д. Рогова		62-71-39
Начальник отдела	Г.Ф. Зуева		62-86-11

Руководитель

Н.В. Цейтлер